SAMEN VOORWAARTS NOODZAKELIJK

December 2016 I 46e Jaargang I Verschijnt 4 x per jaar

e-mail: clubkrant.svn@hotmail.com

Redactieleden:
Bea Trappenburg
Eric Looijen
Dik Kruis
Wesley Eijkelenboom

Contactadres:
Bea Trappenburg
Noordzijde 15 - 1
4225 RD Noordeloos
Tel.nr. 0183 – 58 29 06

VOORWOORD

Het einde van het jaar nadert en de kerstman staat weer voor de deur. Hoogste tijd om de kersteditie van de clubkrant eruit te gooien. In deze clubkrant wordt u weer op de hoogte gebracht van de resultaten van de verschillende teams binnen Noordeloos. Ook kunt u zien wie er allemaal weer een gooi gaan doen naar de prestigieuze titel: Superspits.

Daarnaast wordt er ook het nodige verteld over de nieuwbouw plannen van de club en over de al aanwezige extra sponsoring die er voor gaat zorgen dat de plannen allemaal realiseerbaar zijn. Als club willen we deze sponsors natuurlijk ook via deze weg bedanken.

Tot slot wenst de redactie jullie allen fijne feestdagen en een gezond en gelukkig nieuwjaar.

De redactie

kapsalon

Zeger Colijn

Openingstijden:

Maandag:	Gesloten	
Dinsdag:	08.30 – 12.30	13.00 – 17.30
Woensdag:	08.30 – 12.30	13.00 – 17.30
Donderdag:	08.30 – 12.00	13.00 – 17.30
Vrijdag:	08.30 – 12.00	13.00 – 20.00
Zaterdag:	08.00 – 13.00	

Kapsalon Zeger Colijn • Dirk IV – plein 9
4223 NJ Hoornaar • 0183 – 581308
info@kapsalonzegercolijn.nl • www.kapsalonzegercolijn.nl

A. de Groot
onderhoudsbedrijf

M.Trappenburgstraat 7
4225 RM Noordeloos

Tel. 0183 - 581825
Mob. 06 - 10220116

A. de Groot

eim de groot
taxibedrijf

taxivervoer - ziekenvervoer - groepsvervoer - trouw- en begrafenisrijden - rolstoelvervoer

Tel.: 0183 - 581772

Speciaal voor het ziekenfondsvervoer van Noordeloos

De Schans 41
4223 NT Hoornaar

RESTAURANT

De Gieser Wildeman

Ideale gelegenheid voor Diner

Restaurant open:
van maandag t/m vrijdag 11.30 tot 23.00 uur,
zaterdag van 17.00 tot 23.00 uur,
zondags gesloten.

Bistro open:
van maandag t/m zaterdag van
17.30 tot 22.30 uur, zondags gesloten.

Botersloot 1, 4225 PR Noordeloos
tel. 0183-582501

UIT DE BESTUURSKAMER

In deze rubriek willen we de leden op de hoogte houden van hetgeen door het bestuur besproken wordt. Het bestuur vergadert ongeveer eens in de 4a6 weken.
Wat kwam er ter tafel sinds het vorige clubblad is verschenen.

Bestuurlijk
Tijdens de Algemene Ledenvergadering van 24 november jl is Jan Blom afgetreden als bestuurslid. Jan maakte ruim 10 jaar deel uit van het bestuur en zijn takenpakket werd langzaam steeds wat uitgebreider. Van wedstrijdsecretaris en wedstrijdcoordinator kwam daar ook webmaster bij en tal van taken in de technische commissies. We zijn Jan zeer dankbaar voor zijn grote inzet de afgelopen jaren en we waarderen het zeer dat hij nog betrokken blijft en voorlopig de ledenadministratie en website blijft onderhouden.
We zijn blij dat Michelle Maasland bereid is om de vrijgekomen plaats in het bestuur op zich te nemen. Behalve de taak van wedstrijdsecretaris is het belangrijk dat de vrouwen ook in het bestuur een plaatsje hebben.

Op donderdag 7 april 2016 werd door de aanwezige leden, tijdens de bijzondere algemene ledenvergadering, unaniem ingestemd met de aanleg van het kunstgrasveld. Sinds dat moment is keihard gewerkt en zeer veel werk verzet door heel veel mensen om na de zomer het nieuwe veld in gebruik te kunnen nemen. Het resultaat is een prachtig veld waarop we zowel kunnen trainen en ook onze wedstrijden spelen.
Groot is de twijfel en telleurstelling die ontstaan is na de uitzending van Zembla met betrekking tot het spelen op kunstgrasvelden. Het RIVM is een onderzoek gestart naar de mogelijke nadelige gevolgen van het spelen op kunstgrasvelden. We volgen de ontwikkelingen op de voet en afhankelijk van de resultaten van het onderzoek zullen wij passende maatregelen treffen.

Senioren
De selectie
De trainingsopkomst is goed. Helaas blijven de punten achter bij de verwachtingen. Het vertrouwen bij spelers, trainer en staf is groot en de resultaten gaan volgen.
We zijn heel blij dat we kunnen melden dat Laurens Gerlich ook volgend jaar hoofdtrainer is van SVNoordeloos.

Senioren overig
Door de komst van een groot aantal jonge nieuwe leden hebben we een extra team kunnen vormen, het vierde. Inclusief het veteranenteam hebben we nu de beschikking over 5 volwaardige seniorenteams.
Dit seizoen is ook ingeschreven voor de <23 competitie. Deze wedstrijden worden op doordeweekse avonden gespeeld.

Vrouwen
Bij de vrouwen gaat het voorspoedig. Dit seizoen spelen we met een volledig eerste en tweede elftal. De trainingsopkomst is goed. Ook de resultaten zijn goed.

Jeugd
Met onze jeugd gaat het ook goed. De KNVB werkt aan plannen voor een andere opzet van de pupillenopleiding en de competities. Bij de KNVB staat dit bekend als, Het nieuwe pupillenvoetbal: "plezier en ontwikkeling voorop!"
De indeling in letters A t/m F is veranderd in bijvoorbeeld JO-11 etc. Dit is wel even wennen voor veel mensen. Ook wordt per leeftijdscategorie gekeken naar afmetingen van het speelveld en het aantal spelers in een team etc..

Opstallen
De bouwcommissie onderzoekt de mogelijkheden om onze accommodatie toekomst bestendig te maken. Inmiddels zijn vergevorderde plannen in ontwikkeling om de bestaande accommodatie uit te breiden en aan te passen. De plannen zijn tijdens de alv gepresenteerd. In het clubblad is meer te lezen over de plannen en ontwikkelingen. Ook op de site "Draag een steentje bij" https://support.svnoordeloos.nl/ is informatie te vinden over de ontwikkelingen en kan iedereen een steentje bijdragen.

Terrein
Door de aanleg van het kunstgrasveld kunnen bijna alle trainingen en wedstrijden doorgaan onder prima condities.

Financieel
Financieel gezien gaat het nog steeds goed met de club. Sinds vorig jaar zijn we BTW-plichtig. Dit heeft een nadelig effect op onze netto inkomsten. Ook moeten we rekening houden met vervangingsinvesteringen in de toekomst. Het gevolg is dat we financiele middelen moeten reserveren om deze toekomstige uitgaven te kunnen betalen. Ondanks dat hebben we

Hebben uw voeten ook verzorging nodig?
Bel Johanneke

Ambulant Pedicure
Lid van ProVoet
Tel. 0183-582681
BGG. 06-48964374

ADLAS
METAALBEWERKING BV
LASERSNIJDEN - ZETTEN - LASSEN
Vlietskade 4022
4241 WL Arkel
www.adlasmetaal.nl
T. 0183 56 90 10
F. 0183 56 90 19
E.info@adlasmetaal.nl

DEKKER
KOZIJNPROJECTEN
Noordeloos
www.dekkerkozijnprojecten.nl

AUTOBEDRIJF
BIKKER
www.autobikker.nl
Grotewaard 29
4225 PB Noordeloos
Telefoon (0183) - 581335
Fax (0183) 581885
E-mail info@autobikker.nl
ALLE MERKEN NIEUW EN GEBRUIKT
A.P.K.
REPARATIES EN SCHADES
LID BOVAG

nog ruimte om de voorgenomen aanpassingen aan ons clubgebouw te kunnen uitvoeren.

Nieuwjaars receptie donderdag 5 januari 19:30 uur
De nieuwjaarsreceptie wordt gehouden op donderdag 5 januari. Deze keer niet op zaterdag maar op een doordeweekse avond. Het eerste weekeinde van het nieuwe jaar zijn veel leden op trainingskamp.

Actie, actie, actie
Op zaterdag 21 januari wordt een prachtig evenement georganiseerd, de Winterfair.
Hou deze datum vrij in je agenda en zorg dat je er bij bent!

Fijne feestdagen en een heel gelukkig en gezond 2017 toegewenst en totziens op de nieuwjaarsreceptie!

Mede namens het bestuur
Gijs Moerings

NIEUWBOUW SVN

Onlangs is de jaarlijkse ledenvergadering weer gehouden. Met behulp van een Powerpoint presentatie is er toen verteld wat de stand van zaken is voor de gedeeltelijke nieuwbouw van ons clubgebouw. Deze presentatie is ook, achter dit stuk, in deze krant afgedrukt.

De bouwcommissie is bijna twee jaar geleden tijdens de patatavond gevormd en bestaat nog steeds uit dezelfde vier personen: Piet van den Berg, Hans van den Heuvel, Gijs Moerings en Koen den Hartog. De bouwbegeleiding is in handen van Jaap van Utrecht van JVU bouwbegeleiding. Hij heeft de bouwkundige begroting opgesteld, de definitieve tekening laten maken, regelt de vergunningsaanvraag en gaat ons tijdens de voorbereiding en de bouw helpen om alles in goede banen te leiden. Dit omdat een hele boel zaken te technisch en dus te ingewikkeld zijn om zelf te kunnen regelen/realiseren.

Verder hebben we Eric Kubbe bereid gevonden om de technische installaties met ons te regelen. Concreet is dat de luchttechniek (afzuiging/ventilatie enz.), De elektriciteit, de verwarming en het loodgieterswerk (water, kranen e.d.). Ook dit is tegenwoordig complexe materie die aan zoveel eisen moet voldoen dat we ons dat als vrijwilligers onze pet soms te boven gaat. Eric zit in deze business en heeft ons tijdens de verbouwing van de keuken en kantine in 2010 ook geweldig geholpen met deze zaken.

In april van dit jaar hebben we tijdens de bijzondere algemene ledenvergadering als club besloten om eerst het kunstgrasveld aan te leggen en ons daarna te richten op bouwvariant III. Dat was nieuwbouw met behoud van de bestaande gebouwen waarbij wel een aantal ruimtes opnieuw ingericht gaat worden. Daarvoor is er een budget vastgesteld van 3 ton. Belangrijk is namelijk de voorwaarde dat we na realisatie als club sowieso nog een gezonde buffer overhouden omdat we verzelfstandigd zijn en dus op niemand meer kunnen terugvallen. Verder omdat de toplaag van het kunstgrasveld na 10 tot 15 jaar vervangen moet worden en dat een heel groot bedrag is.

Zoals je iets verder in dit blad kunt zien is dat we flink gaan uitbreiden qua ruimte. De huidige accommodatie is 430 m2 groot. Daar komt 325 m2 bij. Dat hebben we keihard nodig om meerdere redenen. Ten eerste groeien we als vereniging behoorlijk. We hadden altijd 5 seniorenteams. Tegenwoordig hebben we er zeven. Omdat het aantal dames ook is toegenomen (wat de kleedkamer indeling niet makkelijker maakt) komen we daarom kleedkamers tekort. Straks hebben we effectief twee kleedkamers meer dan nu. Maar ook missen we een commissiekamer, een materialenruimte voor de wedstrijdkleding, ballen etc., een koelruimte voor de keuken/kantine, een scheidsrechterkamer en een fatsoenlijke toiletgroep. Al deze elementen komen terug in de nieuwbouw (zie plattegrond) of worden in bestaande ruimtes gerealiseerd. Zo komen de koeling en de commissiekamer in de huidige bestuurskamer en de materialen berging komt in de huidige grote kleedkamer. De huidige verzorgingsruimte wordt opslag en archiefruimte.

Een ingrijpende en grote nieuwbouw en verbouwing die heel nodig is niet alleen op korte termijn maar ook op lange termijn. Hierdoor is er de komende 30 jaar namelijk geen heel groot onderhoud of verbouw meer nodig wat erg belangrijk is om de financiën op orde te houden.

Hoe gaan we dit nu realiseren? In de komende maanden zullen we dat gaan bekijken. De hamvraag is daarbij wat we gaan uitbesteden aan aannemers en wat we zelf in eigen beheer gaan realiseren. In eigen beheer bouwen houdt in dat we zelf met behulp van leden of sponsoren materialen gaan bestellen en met vrijwilligers daadwerkelijk gaan bouwen. Bij sommige onderdelen van de bouw is kan dat namelijk een stuk goedkoper zijn dan uitbesteden. Alleen door zelf veel

Autobedrijf Jan v.d. Dool

Auto's/Aanhangers
Lease/Verhuur
Constructie/Hekwerk

Noordzijde 26a 4225 PH Noordeloos • Tel. 0183-582900/581625
Fax 0183-582961 • Autotel. 06-53141732

- In- en verkoop auto's & aanhangers.
- Onderhoud en reparatie auto's & aanhangers.
- Ook voor onderhoud en afvullen airco's
- APK-keuringen personen- en lichte bedrijfswagens
- Gespecialiseerd in schadereparaties & afwikkeling.
- Tevens verhuur van aanhangwagens
- Officieel dealer van:

HENRA HAPERT AANHANGWAGENS VERDONK AANHANGWAGENS

Kijk voor onze huidige voorraad + foto's op
www.doolautos.nl

BOVAG N.A.P. Nationale Auto Pas

EMTÉ SUPERMARKTEN

EMTÉ Korteland

Hoornaar

Dirk IV Plein 8
4223 NJ Hoornaar
Tel. 0183-583470
E. www.emte.nl

Openingstijden:
Ma t/m wo 8.30 tot 18.00 uur
Do t/m vr 8.30 tot 20.00 uur
Zat 8.00 tot 17.00 uur

Veelzijdigheid is ons specialisme

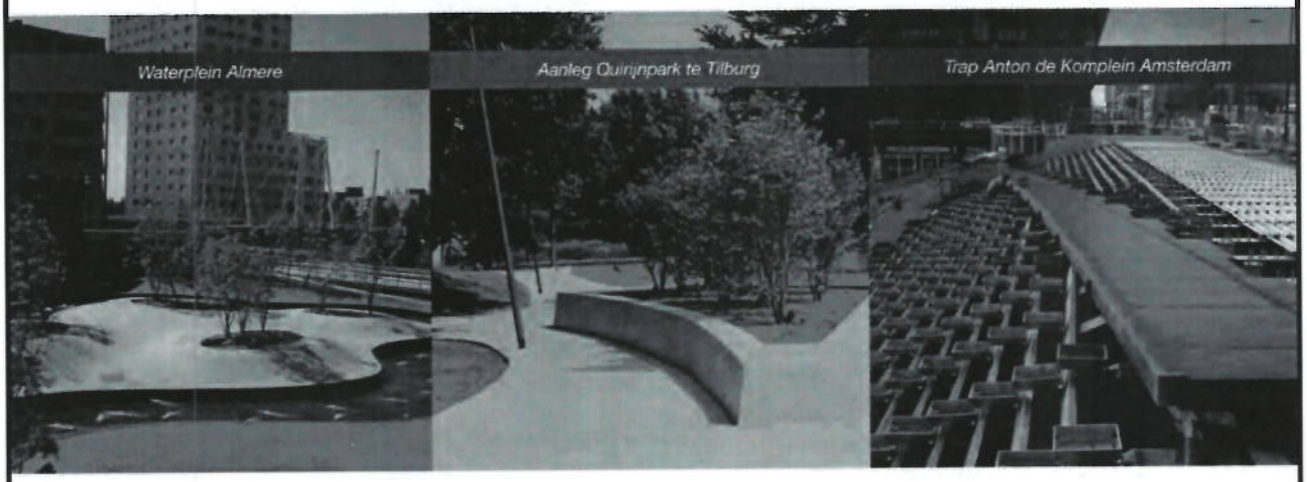

WALLAARD aannemersbedrijf
WALLAARD groenvoorziening
WALLAARD bouwbedrijf

Provincialeweg 3 - 4225 SM Noordeloos - T 0183 58 14 90 - F 0183 58 27 27 - info@wallaard.nl - www.wallaard.nl

te doen met veel vrijwilligers kunnen we binnen het budget blijven en dat is o zo belangrijk voor de club.

Het is duidelijk dat we lang niet alles op deze manier kunnen doen omdat het veel specialistisch werk betreft wat door vakmensen gedaan moet worden. Wij hebben natuurlijk veel vrijwilligers maar lang niet allemaal kunnen ze timmeren, metselen of tegelen om maar wat te noemen. Het moet te overzien zijn en uitvoerbaar zijn binnen een bepaald tijdsbestek. En het moet goed gedaan worden.

In april beleggen we een avond waarin we de bouwplannen en planning toe willen lichten. Daarna willen we in mei, direct na het einde van de competitie starten met de sloop. Daarbij willen we er voor zorgen dat de kleedkamers provisorisch toegankelijk blijven zodat er nog wel toernooien georganiseerd kunnen worden. Na de sloop gaan we de bouwput graven, heien, de fundering maken en de vloer leggen. Daarna volgen de muren en kozijnen en tenslotte het dak. Het streven is om in augustus waterdicht te zijn. Ondertussen en daarna worden de genoemde technische installaties gemonteerd en daarna wordt er binnen afgebouwd en wordt buitenom het straatwerk gelegd en aangepast. Het is wel herfst voordat we daarmee klaar zijn. Als laatste worden de reeds bestaande ruimtes zoals de huidige grote kleedkamer, verzorgingsruimte en de huidige bestuurskamer verbouwd en krijgen ze een nieuwe bestemming. Dat zal nog wel wat later worden.

Alles bij elkaar een hele grote klus waarbij we iedereen hard nodig zullen hebben. We willen daarom ook vragen om tijd vrij te maken of te reserveren in de zomerstop en in de periode daarna. Natuurlijk vindt ook de feestweek dan plaats maar het grootste werk kan alleen maar plaatsvinden als er geen activiteiten zijn op de vereniging en dat is in de zomerstop. Wij hopen op zoveel mogelijk hulp, op wat voor manier dan ook. Samen voorwaarts noodzakelijk, voor de toekomst van onze club!!

Namens de bouwcommissie een voorspoedig 2017 toegewenst!

Koen

ONTWIKKELINGEN NIEUWBOUW

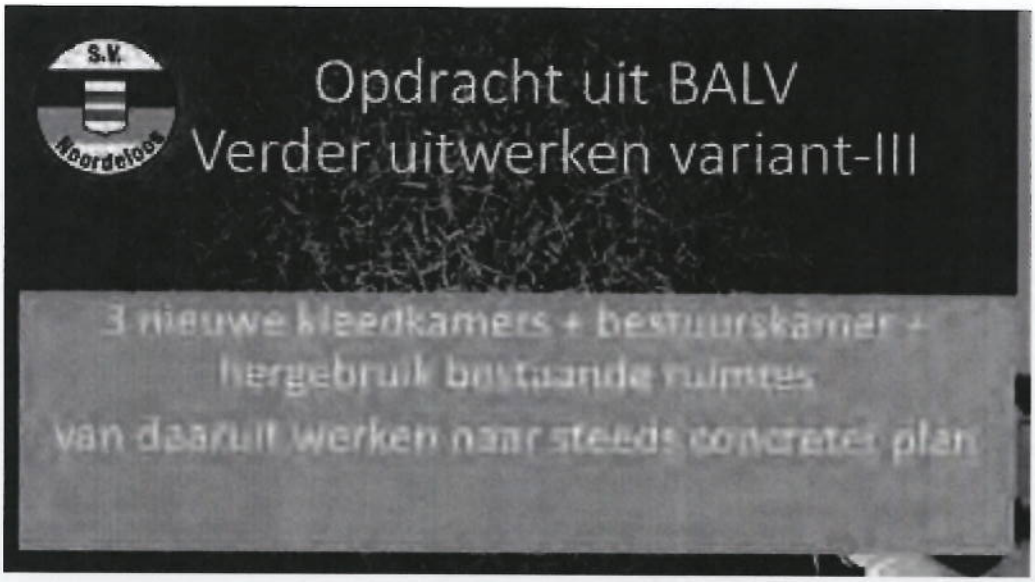

Aannemersbedrijf en Timmerfabriek

A. van Erk

Voor al uw onderhouds-, verbouwings- en machinaal timmerwerk

Noordzijde 65 - 4225 PJ Noordeloos
Telefoon 0183 - 581994

SCHILDER
GLASZETTER
BEHANGER
ERKEND SCHILDER- EN AFWERKINGSBEDRIJF

Van Geffen

SCHILDERS- & BEHANGERSBEDRIJF

DORPSWEG 16 - HOORNAAR
TEL. 0183 -581580

Noordzijde 104
4225 PL Noordeloos

Tel. 0183 582210
Fax. 0183 582434
www.panco.nl

PANCO

Aannemingsbedrijf PANCO B.V.

Fa. Bos en Zn.
Woninginrichting

- Tapijt
- Harde vloerbedekking/Laminaat/ PVC Stroken
- Gordijnen/Vitrage
- Raamdecoraties/Horren
- Zonwering/Rolluiken
- Slaapcomfort

maandag gesloten

Botersloot 12 - 4225 PP Noordeloos
Tel.: 0183 - 581336
info@woninginrichtingbos.nl
www.woninginrichtingbos.nl

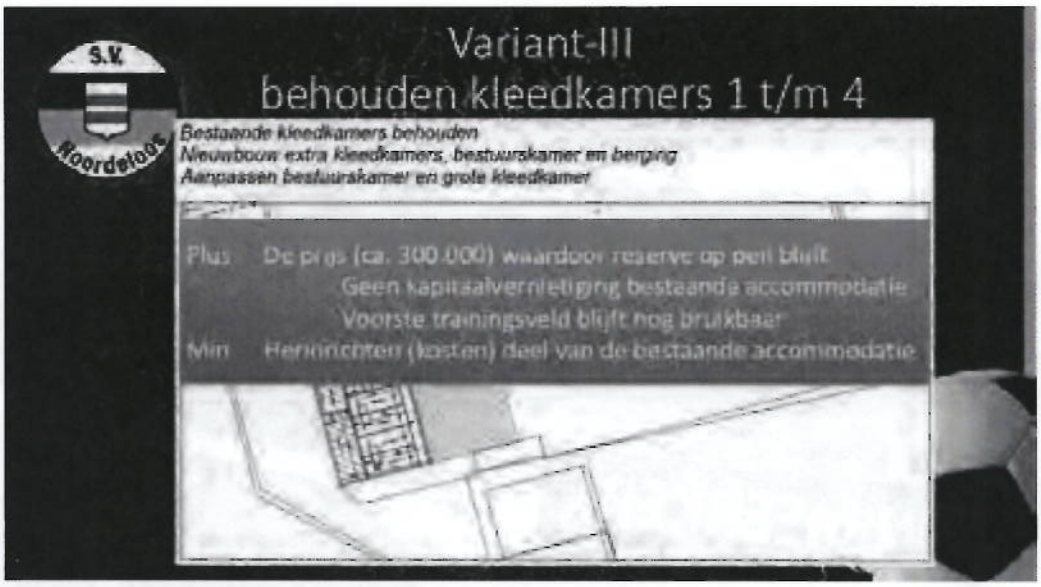
S.V.
Noordeloos
Variant-III
behouden kleedkamers 1 t/m 4
Bestaande kleedkamers behouden
Nieuwbouw extra kleedkamers, bestuurskamer en berging
Aanpassen bestuurskamer en grote kleedkamer
Plus De prijs (ca. 300.000) waardoor reserve op peil blijft
Geen kapitaalvernietiging bestaande accommodatie
Voorste trainingsveld blijft nog bruikbaar
Min Heninrichten (kosten) deel van de bestaande accommodatie

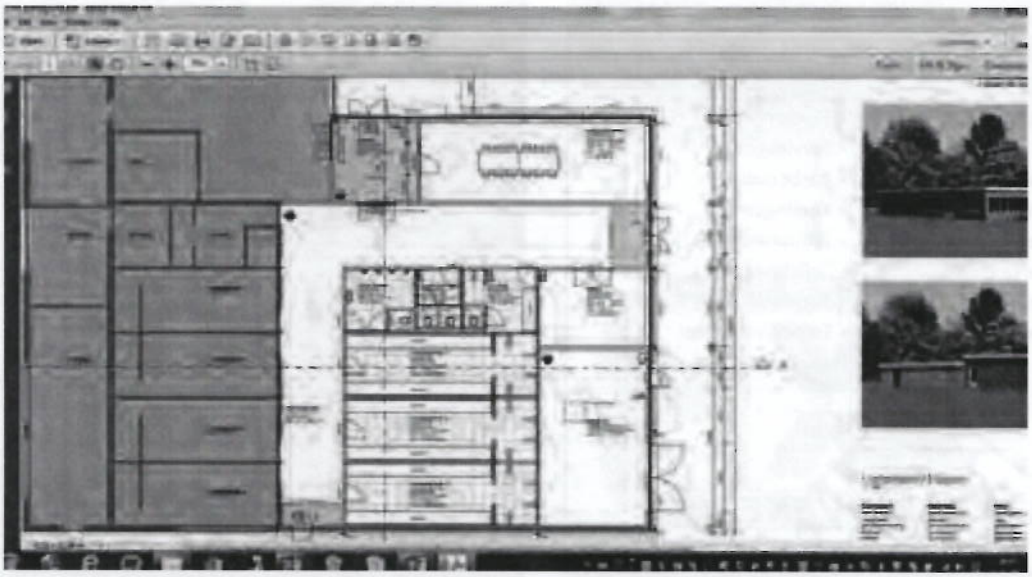

PLUS geeft meer
...IN MEERKERK
PLUS Versteeg - Meerkerk
Raadhuisplein 6, T 0183 35 13 66
maandag - donderdag: 08.00 - 20.00 uur
vrijdag: 08.00 - 21.00 uur, zaterdag: 08.00 - 20.00 uur
PLUS

Themafeesten
Verhuur
Thema-avonden
in de Bovezolder:
• Hollandse muziekavond
• Piratenfestijn
• Las Vegas avond
• Oudhollandse spellen
• Steden- en Gezegdes
• Mini Klompjes Golf
Dit alles is te bespreken
voor groepen vanaf 15 pers.
Het verhuurbedrijf voor:
• Tafels
• Stoelen
• Serviesgoed
• Barbecues
• Koelingen
• Frituurwagens
• Toiletwagens
• Tapinstallaties
• En nog veel meer
Dus alles voor de verhuur.
Fa. W. Bovekerk
Gorinchemsestraat 1 • 4231 BE Meerkerk
0183-351559 • info@bovekerk.nl • www.bovekerk.nl

De veelzijdig specialist
• Grondwerken
• Baggerwerken
• Bruggenbouw
• Sloopwerken
• Asbestsanering
• Bestratingen
• Rioleringen
• Heiwerken
• Agrarisch loonwerk
• Bodemsaneringen
• Oeverbeschermingen
• Groenvoorzienigen
• Waterbouwkundige werken
De Kuiper Noordeloos B.V.
www.dekuiper.nl
Aannemers, verhuur- en loonbedrijf
Middenweg 7 • 4225 SK Noordeloos
T 0183-406000 • F 0183-406010

Voorlopig tijdspad

• Vergunning aanvragen	Nov/dec
• Archeologisch- en bodemonderzoek	Nov/dec
• Detailering plan van aanpak	Jan/feb/mrt
• Wat willen we aanbesteden en/of in eigenbeheer uitvoeren	
• Presenteren plan van aanpak aan de leden (Balv)	
• Sloop en realisatie nieuwbouw casco	Apr.
• Inrichting en technische installatie	Mei t/m aug
• Herinrichting buiten terrein	Aug/sep/okt
• Opening nieuwbouw	Aug/sep
• Aanpassen bestaand ruimte	Nov/dec
	Vanaf dec

Hoe kunnen we dit op verantwoorde wijze realiseren binnen ons budget

- Onderdelen uitvoeren in eigen beheer
- Werkzaamheden door inzet vrijwilligers
- Acties/Draag je steentje bij

Dick Voor Mekaar Shop
uw groene vakwinkel

Agri ← → Hobby
Tuin ← → Dier
→ Hengelsport ←

Gewoon gezellig winkelen

Grotewaard 9 4225 PA Noordeloos 0183-582583

FIXET
JE MAAKT HET MET FIXET

Fixet Meerkerk Nijverheidsstraat 2 – 4231 AC – MEERKERK – T 0183-351400 – E Fixet.meerkerk@fixet.nl

Dé service & kwaliteit Doe-het-zelf markt bij u in de buurt.

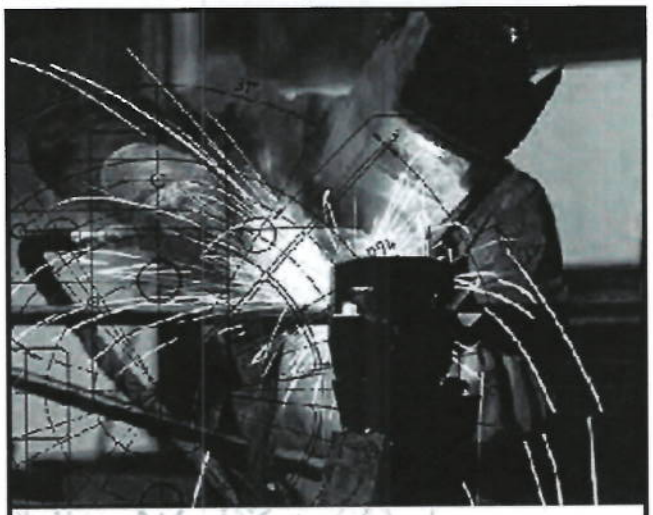

Van Dijk-Inpijn ENGINEERING B.V.

Gespecialiseerd in:
- Non-Ferro
- Metaalconstructies
- Verspaningstechnieken
- Machinebouw
- Stalen en RVS deuren en kozijnen
- Lasersnijwerk
- Reparatiewerkzaamheden

Postbus 60, 4240 CB Arkel / Vlietskade 6007, 4241 WP Arkel
Tel. 0183-566666 / Fax: 0183-566665
E-mail: info@vdi-arkel.nl / www.vdi-arkel.nl

RAVOLUTION

De nieuwe RAV4 v.a. € 28.750,-

Toyota introduceert met de nieuwe RAV4 een ideale combinatie: de Crossover. Rijdt als een luxe zakenauto, heeft de ruimte en de flexibililiteit van een MPV en biedt de looks en de prestaties van een rasechte SUV. Ravolution!

TODAY TOMORROW TOYOTA

Schouten
www.toyota-schouten.nl

UNITS, NIEUW EN GEBRUIKT
Div. uitvoeringen, zowel schakel- als stapelbaar.
(gespecialiseerd in sanitaire units)

1e Kwaliteit voor een **zeer scherpe prijs.**

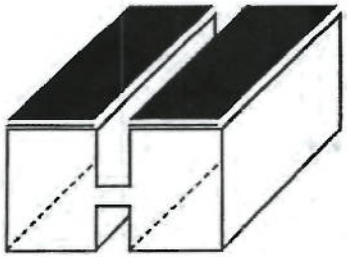

D. v. Halm jr.
Handelsonderneming

Noordzijde 77A - 4225 PK Noordeloos - Tel. **0183 - 581017** - Fax 0183 - 581018

BESTE WENSEN 2017

In de kersteditie worden de beste wensen overgebracht en wordt aan iedereen een mooi sportief en vooral gezond jaar toegewenst. Daar wil ik mij ook graag bij aansluiten.

Ook wil ik iedereen heel heel erg bedanken voor alle inzet het afgelopen jaar. Met elkaar hebben we ongeloofelijk veel werk verzet en ligt onze accommodatie er prachtig bij. Ook alle vrijwilligers die zich inzetten voor de club zodat we allemaal onze wedstrijden kunnen spelen en voorzien worden van een hapje en een drankje heel erg bedankt. Zonder de inzet van jullie allemaal hebben wij geen club. Blijf dit doen!

Graag wil ik iedereen uitnodigen voor de nieuwjaarsreceptie op donderdag 5 januari, aanvang 19:30 uur.
Dit jaar wordt de nieuwjaarsreceptie op een doordeweekse avond gehouden. De reden is dat veel leden het eerste weekeinde van het nieuwe jaar op trainingskamp zijn.

Ook jullie aandacht gevraagd voor de winterfair. De winterfair wordt gehouden op zaterdag 21 januari. Het beloofd een prachtig evenement te worden.

Fijne feestdagen en een heel gelukkig en gezond 2017 toegewenst en totziens op de nieuwjaarsreceptie!

Mede namens het bestuur
Gijs Moerings

NIEUWS VAN DE CLUB VAN 50

Onze voetbalvereniging zit in en belangrijke fase. We zijn verzelfstandigd. Hebben een bruidsschat gekregen en staan sindsdien op eigen benen. We zijn daarna direct begonnen om onze vereniging toekomstbestendig te maken.
Afgelopen jaar is het kunstgrasveld aangelegd. Dat was een hele forse investering. Momenteel zijn we druk in de voorbereiding om onze accommodatie royaal te vergroten en te verbouwen. Doel daarvan is uiteraard om de capaciteit te vergroten omdat de vereniging hard groeit maar ook om ons complete clubgebouw volledig te updaten zodat we tientallen jaren zonder kosten vooruit kunnen. Ook deze nieuwbouw/verbouw gaat veel geld kosten. Hoeveel het gaat kosten en wat er uiteindelijke overblijft is nu nog niet helemaal duidelijk. Dat hangt vooral ook af van de mate waarin we met elkaar als leden, onze schouders er weer onder willen zetten. Middels gedeeltelijk bouwen in eigen beheer en veel zelfwerkzaamheid, is er namelijk fors te besparen op de bouwkosten.
Om bovengenoemde redenen hebben we in 2016 geen uitgaven gedaan omdat de situatie ook toen financieel onduidelijk was. We wisten nog niet wat het veld zou gaan kosten en of we zouden gaan verbouwen of nieuw bouwen. Als je dat niet weet als vereniging dan heeft het uiteraard geen zin om te investeren. Omdat we nog niet exact in kaart hebben wat de verbouwing gaat kosten is dat voor de Club van 50 reden om nog heel even te wachten met investeringen.
Afhankelijk van de ontwikkelingen van de nieuwbouw en verbouw willen we in de eerste helft van 2017 bepalen waaraan we gaan bijdragen. Het zal dan een hele flinke bijdrage worden omdat we de laatste jaren dus behoorlijk gespaard hebben.
Wat als een paal boven water staat is dat het weer zal gaan om tastbare, zichtbare doelen. Het moet voor iedereen duidelijk zijn waar ons geld aan besteed gaat worden en dat het goed besteed wordt!
Graag willen we onze uitgangspunten toelichten tijdens de jaarlijkse vergadering die plaats zal vinden op woensdag 8 februari 2017 om twintig uur in de kantine. U bent dan van harte welkom.
Tenslotte willen we alle leden namens deze weg weer van harte bedanken voor hun bijdrages dit jaar en rekenen we weer op jullie in het komende jaar. Met elkaar bouwen aan een prachtige toekomst! De vereniging staat er goed op. We groeien en zijn mede dankzij u ook financieel nog steeds gezond. Het ledenaantal is al jaren stabiel met ruim 100 leden. Bent u nog geen lid en wilt u dat wel worden. Meldt u zich dan bij een van de drie onderstaande personen.

Met vriendelijke groet,
Namens de Club van 50,

Teus den Hartog
Cees van Vugt
Koen den Hartog

OTTO v. VEEN
hoveniers

advies, ontwerp,
aanleg en onderhoud voor uw tuin

4225 NJ Noordeloos
fax 0183-588048
autotel.06-51127948

ONDERHOUDSBEDRIJF
DE GROOT
NOORDELOOS

PETER DE GROOT

v. Brederodestraat 59
4225 RC Noordeloos

Tel. 0183 - 581042
Mob. 0654 - 225363

BOUWBEDRIJF
DTH
DEN TOOM HEIKOOP

- VERBOUWINGEN
- TIMMERWERKEN
- RENOVATIE
- ONDERHOUD
- NIEUWBOUW
- RESTAURATIE

Vaart 10 (industrieterrein Papland)
4206 CE Gorinchem
Tel. 0183 581251
Fax 0183 - 582876
www.bouwbedrijfdth.nl

SPONSORING SV NOORDELOOS

Hierbij weer wat nieuws over de sponsoring bij onze vereniging. Wat zijn we er blij mee. Het is niet in geld uit te drukken wat het waard is dat zoveel bedrijven voor ons klaar staan. Bedrijven uit ons dorp maar ook zeker niet te vergeten de bedrijven uit de dorpen om ons heen. Dat zijn er heel wat!

Letterlijk gezien is het vaak juist wel in geld uit te drukken maar dan doe je ze tekort. Sponsering gebeurt ook in natura. Bedrijven helpen gratis. Stellen apparaten en machines beschikbaar. Zo zijn we met het kunstgrasveld bijv. enorm geholpen door o.a. de aannemers Wallaard en Daniel Blokland.

Dit jaar hebben we weer 15 nieuw bordsponsoren mogen begroeten. Nieuwe bedrijven die SV Noordeloos willen ondersteunen. Dat is natuurlijk geweldig. Wat zou het mooi zijn om het rondom het veld vol te krijgen met borden. Dan hebben we nog wel wat extra bedrijven nodig! Ook zijn er diverse teams weer in nieuwe kleren gestoken zodat we er allemaal perfect bijlopen. Ongetwijfeld heeft u het gelezen op de website of heeft u de foto gezien in het Kontakt.

En er is nog meer: Natuurlijk is iedereen bekend met de actie: draag je steentje bij. De website/webshop waar je spullen kunt kopen, onderdelen van het nieuwe gebouw tot complete ruimtes aan toe.

De teller staat op ondertussen ruim Euro 12.000. Twee derde daarvan komt tot nu toe voor rekening van onze sponsoren. Zo hebben onze lokale autohandelaren Koorevaar, Bikker, Schouten en Hennie de Groot alle vier een kleedkamer of verzorgingsruimte voor hun rekening genomen. Die ruimtes zullen dan ook hun naam dragen. Wat te denken van Dekker die alle kozijnen in de nieuwbouw voor haar rekening neemt. Van Park die door zonnepanelen te sponsoren de club nog groener maakt. Mooi toch allemaal. Voor meer details; kijk gewoon eens via de site van SV Noordeloos op de website "draag je steentje bij". En als het dan begint te kriebelen dan kunt u gewoon bestellen!

En dan al die toezeggingen die door bedrijven zijn gedaan voor de verbouw en nieuwbouw. Blokland, Verhey, De Johannahoeve, Wallaard enz enz. Gevaarlijk altijd om namen te noemen want je vergeet er altijd een paar. Sorry alvast! We zijn blij met alle bijdrages. Groot of klein. We kunnen het heel goed gebruiken. Met elkaar houden we de club op deze manier mee overeind zodat we er allemaal plezier aan kunnen blijven beleven.

Iedereen een voorspoedig 2017 toegewenst!

Koen

VOETBALPLAATJES ACTIE

Altijd al gedroomd om je eigen gezicht op een voetbalplaatje te zien en anderen te zien vechten om jouw plaatje te krijgen voor het album?
Binnenkort gaat het werkelijkheid worden want de supermarkt Emté uit Hoornaar samen met SV Noordeloos en Stedoco gaan een voetbalplaatjesactie opzetten.

Het is de bedoeling dat er een uniek boek wordt gemaakt met veel info over de clubs en natuurlijk een plaatje van iedere actieve voetballer. Van pupil tot een speler uit het eerste, en een ieder die daar tussen zit. Maar ook plaatjes van onze vrijwilligers die er voor zorgen dat we iedere week weer kunnen spelen.

Zo ontstaat er een bewaar exemplaar waar de gehele voetbalclub in is op genomen. Inmiddels is er een werkgroep gestart met de voorbereidingen. Er komt dan ook een fotodag met zowel elftalfoto's als individuele foto's. Je begrijpt dat dit een giga klus is die alleen kan slagen als jullie hier je medewerking aan verlenen. Binnenkort wordt aan jullie allemaal gevraagd toestemming te verlenen voor het maken en plaatsen van de foto's voor de actie. Daarna ontvang je nadere informatie over het tijdstip voor de fotodag. Laat deze unieke kans niet aan je voorbij gaan, het resultaat wordt vast prachtig.

Michelle Maasland, Gijs Moerings en Mark Vonk

BOER B.V.

KRAANVERHUUR • HEIWERKEN • HOOGWERKERVERHUUR

KRAANVERHUUR

- Weg- ruwterreinkranen van 35 t/m 400 ton
- Snelbouw torenkranen (30-60 meter)
- Rupskranen met verhoogde cabine

HOOGWERKERVERHUUR

- Hoogwerkers (30-65 meter)

HEIWERKZAAMHEDEN

- Met Junttan mileuvriendelijke, hydraulische heimachine's
- Beton-, hout- en stalenbuispalen
- Gespecialiseerd in heiwerk op moeilijk bereikbare plaatsen, ook inpandig

Bordenweg 8 • 4231 VH Meerkerk

T 0183-352747 • www.boerbv.com

COLUMN HENK BOVEKERK SR

'Alles is maar tijdelijk', zei mijn buurvrouw zaliger altijd en ze pakte de sinterklaascadeautjes in een oude krant. En gelijk had ze; er wordt veel geld uitgegeven aan fraai cadeaupapier, dat uiteindelijk bijna altijd een ruw einde vindt: het wordt van het pakje of het geschenk gescheurd. Een enkeling maakt het zorgvuldig los, vouwt het op en legt het in de kast voor het moment waarop ze zelf een verjaars- of ander cadeautje willen inpakken.
Een krantenpagina voor het inpakken is op zichzelf zo gek nog niet. Je werkt er aan mee dat er geen duurzame grondstoffen nodig zijn voor de vervaardiging van cadeaupapier. Dit alles schrijvende doet het mij realiseren dat je mensen in de papierindustrie brodeloos maak als er een geen pakpapier meer wordt gebruikt.

Liefderijk
Terug naar mijn buurvrouw, bij wie ik als jongetje altijd mijn schoen mocht zetten. Zij werd wel 'mijn tweede moeder' genoemd, zo liefderijk werd ik er onthaald. Ik bracht er op sinterklaasavond mijn klomp en de volgende morgen in alle vroegte ging ik kijken wat er door sint was ingelegd. Ik zal vijf of zes jaar geweest zijn toen op die morgen van de zesde december bleek dat mijn klomp veel te klein was voor het cadeau. Er stond een truck met oplegger bij, volgens mijn idee van toen een reuzengrote wagen, die niet in krantenpapier was verpakt. De pagina's van de Schoonhovensche Courant waren te klein. Wat was ik blij, ik ben jubelend naar huis gelopen om mijn nieuwe aanwinst te laten zien. En ik heb die wagen nog altijd, nu zo'n 70 jaar later. Mijn kinderen hebben er niet mee mogen spelen. Mijn kleinzoontjes Luiz en João mochten dat wel doen, maar ze hadden geen interesse. Als eigentijds kind speel je toch niet met een houten auto. Mijn sinterklaascadeau van zo lang geleden is nu een collectoritem geworden, museumwaardig. De wagen is al eens uitgeleend voor een tentoonstelling van houten speelgoed. Hij staat thuis veilig op de slaapkamerkast.

Hoe kom je al schrijvende bij zo'n onderwerp terecht? Wel, ik zal het uitleggen! Op 1 december kregen we een e-mailbericht van de redactie van dit clubblad. De tekst luidde: 'Tot op heden is er nog niks binnen gekomen voor de clubkrant. De deadline staat op 4 december. Dus klim nog even in het toetsenbord en lever wat content aan'.

Gemengde training
En dan krijg je de innerlijke strijd: eerst de sinterklaasgedichten (een verfoeilijke traditie) of voorrang voor het clubblad?
Dus eerst het clubblad; het schrijven van die gedichten stel ik zo lang mogelijk uit in de hoop dat de inspiratie stijgt naarmate de deadline van pakjesavond dichterbij komt.
Ik ben vorige maand na afloop van de ledenvergadering met een blij gevoel naar huis gegaan. Het enthousiasme van de leden geeft een warm gevoel. Een grote opkomst (mede dankzij de trainingsavond) en te weinig dames! Het ware te overwegen om de volgende ledenvergadering te combineren met de damestraining, maar dan ontbreken de mannen waarschijnlijk. Daarom mijn suggestie: maak er eenmaal per jaar een gemengde training van!
De geestdrift, maar ook vooral de bekwaamheid waarmee de diverse verslagen werden gebracht stemt tot dankbaarheid. Dankbaarheid ook omdat Gijs Moerings voor (op z'n minst?) een jaar heeft bijgetekend.

Dankbaarheid
'Kijk niet te lang achterom' denk ik altijd', 'want daar hebben de jongeren niets aan.' In 1960 werd ik bestuurslid van NFC, de Noordelose Football Club (in 1966 omgedoopt in Sportvereniging Noordeloos). Als ik de mogelijkheden en middelen van toen vergelijk met 2016 dan zaten we in de jaren zestig van de vorige eeuw als het ware in de middeleeuwen. En toch, toen gloorde het begin van een nieuwe gouden eeuw. De jongeren van toen, mijn tijdgenoten, kregen de gelegenheid om te leren, te werken en geld te verdienen. Nu het in deze eeuw minder wordt, moeten we niet wanhopen. Met iets minder kunnen we nog veel.

Risico's
Ik ben benieuwd hoe de discussie èn de onderzoeken aflopen naar de risico's van het spelen op kunstgras. Nog altijd ben ik van mening dat deze materie erg wordt overtrokken. Waarin schuilen geen risico's voor de gezondheid? Te veel eten in algemene zin, te weinig eten, te veel snoepen, te veel alcohol drinken of limonade, te veel vlees eten, geïmporteerde kleding uit verre landen, te veel, te veel. Ja, te veel om op te noemen.

Welke risico's kleven er aan het gebruik van wasmiddelen, aan voor het lichaam bestemde poetsmiddelen? Hoe staat het met onze eigen "Schuimen met Ike' en 'Douchen met Lau'; zijn zij wel bestand tegen het gebruik bij buitentemperaturen rond het vriespunt?

Om me van de samenstelling en de risico's van deze vloeistoffen op de hoogte te stellen heb ik een paar flacons aangeschaft. Een onderzoek als dit strekt zich over enige tijd uit dus kan ik er pas verder op ingaan in het volgende clubblad. De vorige keer poneerde ik een ethisch probleem met de vraag ga ik met "Lau onder de douche'; het is er niet eenvoudiger op

Door onze veelzijdigheid krijgen uw bouw- en renovatieplannen ongekende mogelijkheden!

Uw specialist voor

- **nieuwbouw**
- **verbouw**
- **renovatie**

Hoge Giessen 9a
4221 MA Hoogblokland
tel.: 0183 - 582910
fax: 0183 - 582875

www.verspuybouwsystemen.nl

BAS VERSPUY
BOUWSYSTEMEN

ARIE DE LEEUW B.V.

Dorpsweg 46 - 4223 NC Hoomaar - Telefoon 0183 - 581961

Service- en toeleveringsbedrijf voor de moderne veehouderij

DeLaval

DeLaval
Alpro-automatisering
Voercomputers
Melkmeting
Managementsystemen
Melkstallen -snel wissel systemen
-zij aan zij
-draaistallen
-tandemstallen
-visgraat 30°
-visgraat 50°
Grupstalautomatisering
Geitenmelkstallen
Aerofit stalmatten

De Boer
Stalinrichting
Roosterschuiven

Börger
Mestpompen
Mengsystemen

Weelink
Voersystemen

Boon
Windgordijn
Windbreekgaas

Café , Slijterij
't Zwarte Paard

Botersloot 15 Noordeloos
Gezelligheid kent geen tijd
geopend maandag tot met zaterdag
(eten en drinken)
T. 0183-515827 M. 06-51585157
ook voor feesten en partijen
ook op zondag

NOL BIKKER
MOTOREN

Verkoop motoren - Jet-ski's
& ATVs

Kawasaki

GROTEWAARD 8
4225 PA NOORDELOOS
TEL. (0183) 582200
FAX (0183) 582821

Voor al uw brood en banket
naar bakkerij

TRAPPENBURG

Speciaal voor onze voetballers heerlijke Ajax /Feyenoord taarten en voor onze jeugd kindertaarten

Noordeloos Noordzijde 37
tel 0183-581445

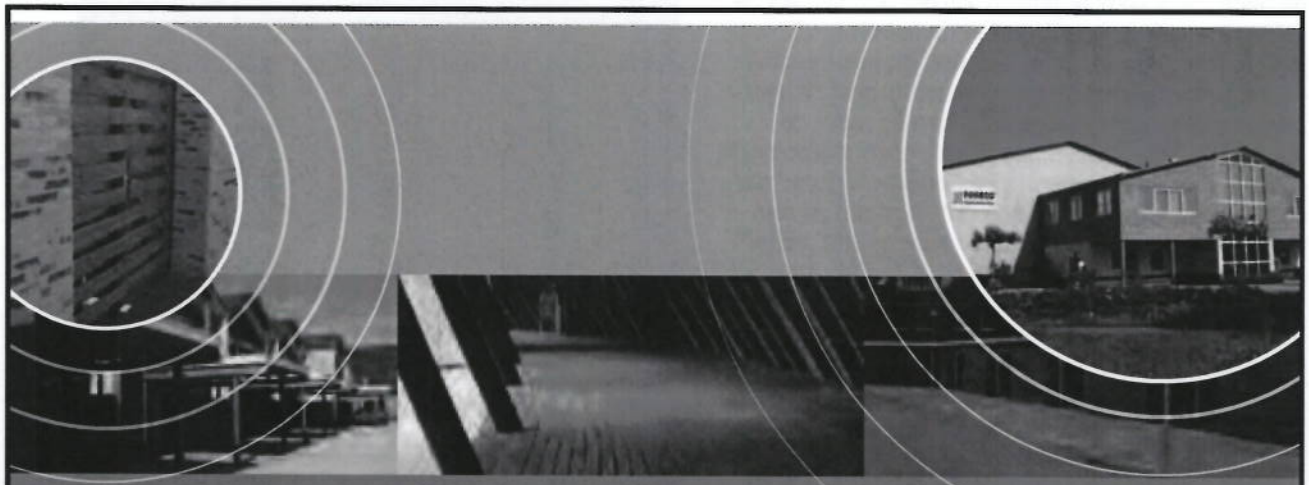

Prefab maatwerk

...duurzaam, flexibel en zorgeloos

Bergingen | Geveltimmerwerk | Erfafscheidingen | Pergola's en Carports | Vlonders en Terrassen

FORECO®
houtconstructies

Foreco Houtconstructies B.V.
De Vort 1, 4225 SH Noordeloos Postbus 472, 4200 AL Gorinchem
Tel. + 31 (0)183 58 25 56 Fax + 31 (0)183 58 10 77
E-mail info@forecohoutconstructies.nl Internet **www.foreco.nl**

geworden nu ook de mogelijkheid van 'Schuimen met Ike' zich heeft aangediend.

'Senior ++'
Maar toch, het moet worden gezegd, ik voel een lichte vorm van discriminatie. Ik mis een (was-cq poets-) middel voor mijn leeftijdscategorie. De naamgeving kan simpel zijn: Senior ++. Een middel voor zowel vrouwen als mannen. Wat te denken van bijvoorbeeld een antirimpelcrème ? De verkoop van dat product kan moeiteloos een flinke stapel stenen voor ons uit te breiden clubhuis opleveren. Ik geef deze suggestie graag door aan mijn generatiegenoten!

Doel verhogen
Ik kijk uiteraard zeer regelmatig naar de stand van de teller voor giften ten behoeve van de aanstaande bouw. Er is in de eerste week van december reeds 17.606,00 binnen van het gestelde doel van 25.000,00.
Nou meen ik me te herinneren dat het doel aanvankelijk op 20.000,00 was gesteld! Het getuigt van een wijs beleid om het streefgetal te verhogen naar mate de eindscore in zicht komt! Ik zie met belangstelling uit naar de winterfair op 21 januari.

Noordeloos ons dorp, het is een genoegen dat velen van buiten ons dorp plezier beleven binnen onze vereniging. De goede sfeer bij sv Noordeloos wordt geroemd. Die constatering legt ons, Noordelozers, de plicht op steeds te blijven werken aan een goede verstandhouding. Sportbeoefening is belangrijk, voor jong en oud, steeds actief zijn met de juiste instelling. Winnen is prachtig en verliezen is geen schande. Als supporter van Noordeloos 1 ben ik onder de indruk van de inzet van de spelers, zoals bijvoorbeeld op zaterdag 3 december. Ik ben ervan overtuigd dat ook bij onze jongens het moment komt dat ze met overtuiging zullen scoren. Jullie kunnen het, bouw aan je zelfvertrouwen!

Mijn dorp
Woon je je leven lang in Noordeloos dan zeg je met recht: 'Noordeloos mijn dorp'. Dat doe ik dan zonder schroom. Niet zelden zijn het de kleine dingen die het leuk maken. Neem nu bijvoorbeeld het probleem van een dorpsgenoot, die op zeker moment zijn jas miste. Het kledingstuk was meegenomen na een kerkdienst en een andere jas bleef hangen. Hoe krijg je je jas weer terug? Beschrijf hem eens! In dit geval was dat gemakkelijk: 'in een van de zakken zit een fluitje!
Natuurlijk is de eerste vraag: wat doet dat fluitje in die jaszak?'Het antwoord doet niet terzake. De jas is bij de rechtmatige eigenaar terug.
Wat is de les uit dit voorval?
Gemakkelijk, draag altijd iets in je jaszak mee dat niet direct essentieel is voor het kledingstuk!
Het jaar 2016 is bijna ten einde, veel sneller dan ik me in januari had kunnen voorstellen. Onze vereniging heeft een gedenkwaardig jaar achter de rug. De natuurgrasmat is vervangen door kunstgras. Een zeer memorabel moment, als je ooit ook de eerste graszoden hebt zien leggen.

Moge het u allen goed gaan in het nieuwe jaar 2017, een voortdurende gezondheid en geluk gewenst. Een blijvende vrede in onze wereld, in Europa, in ons land. 2017 is een belangrijk jaar. Ik vraag iedereen, in het bijzonder de jongeren, met grote nadruk om op 15 maart gebruik te maken van de mogelijkheid om naar de stembus te gaan. Een stem is een persoonlijke keuze, maar maak die wel!

Gezegende kerstdagen gewenst en een goede jaarwisseling!

Een trekker met oplegger nu museumwaardig!

NOORDELOOS 2

Het is alweer even geleden dat jullie wat vernomen hebben van ons in de clubkrant, dus wordt het maar weer eens tijd. Na vorig jaar een naar ons idee teleurstellend seizoen, zijn we dit jaar weer met frisse moed begonnen. Dit seizoen zitten we gelukkig wat ruimer in de keuze dan vorig jaar, doordat er een aantal A-junioren overgekomen zijn naar de senioren. Helaas is trainer/leider Mark Vonk gestopt, omdat hij het idee heeft dat hij met zijn voetbalkwaliteiten de veteranen naar een kampioenschap zal gaan leiden. Ik laat me er maar niet over uit hoe dat verloopt, vraag hem dat gerust zelf.

We zijn dit seizoen anders ingegaan dan voorgaande jaren. Vanaf dit seizoen gelden er wat andere regels. Zo heb je onder andere geen zekerheid meer op een helft speeltijd, zoals in voorgaande jaren. Ook wordt er niet alleen meer naar het aantal trainingen gekeken maar ook naar kwaliteit. We willen graag omhoog met het 2e, en ook zeker met het 1e. Het aantal trainingen telt nog wel zwaarder mee dan kwaliteit, want met kwaliteit alleen kom je er niet.

De trainingsopkomst is goed. Iedereen probeert altijd 2 keer per week te komen trainen. Ook trainen er wekelijks nog 2 à 3 B-junioren mee. Dit seizoen hebben we als doelstelling in de top 5 eindigen. Het is een beetje gokken, want we zitten in een heel andere competitie dan het vorige seizoen. Vorig seizoen was naar ons idee een makkelijkere competitie dan nu, maar we zetten graag hoog in. Het seizoen is op het moment van schrijven alweer 8 wedstrijden onderweg. Met 11 punten nemen we plaats 8 in, 2 punten onder de nummer 4, dus alles is nog mogelijk.

Dit seizoen wordt er goed en aanvallend gevoetbald op 1 wedstrijd na (waar ik het hier niet over ga hebben). We hebben echter, net zoals wel meerdere teams in Noordeloos, moeite om onze kansen af te maken, anders hadden we zeker een puntje of 7 meer gehad. Maar we hebben er nog steeds vertrouwen in dat we nog in de top 5 gaan eindigen dit seizoen, door veel met elkaar te trainen en elkaar beter te maken. We gaan in de winterstop weer op trainingsweekend om ons voor te bereiden op de 2e seizoenshelft. Met een vrijdagavond training, zaterdags 2 pittige trainingen en 's avonds een uitstapje hopen we het teamgevoel nog beter te krijgen.

Als u benieuwd bent naar onze prestaties, kom gerust een keer kijken. Ik hoop u weer voldoende verteld te hebben en wens u een goede kerst en een gelukkig nieuwjaar.

Noordeloos 2

NOORDELOOS 3

Lekvogels 3: 3-1 (1-0)

01-10-2016

Het volle leven...
Deze zonnige zaterdag start met een samenkomen in huize Bos, om met onze trouwe en immer goedlachse hoofdsponsor een paar mooie plaatjes te schieten in onze gloednieuwe, zijdezachte, strak getailleerde tenues. We shinen, stralen in de zon, glimlachen van oor tot oor. Gijs aait tevreden over zijn vers verpakte welstandsbuikje, Vincent heeft zijn hippe drie-daagsbaardje getrimd, Willem heeft weer een lieve duit uitgegeven bij zijn hipster-barbier, Boeman rent een extra rondje om de pomp met zijn gloednieuwe tailormade customized voetbalschoenen ("handgemaakt in Italië"). Zijn naam is met zilveren stiksel op de hak geborduurd. De entree van Broer is opmerkelijk. Hij komt ten tonele in zijn knalgele Pikachu-pak. Had het concept van deze ochtend niet helemaal begrepen en moet nog afkicken van de Pokémon zomer, waarin hij zijn vakantie met familie verruilde voor de jacht naar virtuele wezens.

Na de vermakelijke fotosessie wacht het derde team van Lekvogels op ons. En dan weet je één ding zeker: het wordt stoempen. Mannen uit Lexmond zijn mannen uit één stuk, echte werkers, die nimmer terug zullen deinzen voor een fysieke confrontatie. Daar staat tegenover dat ze gemiddeld gezien niet overstromen van voetbalvernuft, of – gezien hun aftocht in de Bodetax van de Avelingen – van enig ander vernuft.
Het belooft een zware pot te worden, waarin werklust bestreden zal moeten worden met gogme. Dat blijkt ook al snel in de wedstrijd. Het collectief uit Lexmond start stormachtig en jaagt ons terug op eigen helft. We laten ons het eerste kwartier overrompelen en Lekvogels weet een aantal keer gevaarlijk dicht bij gelegenheidskeeper Arjan Vonk te komen. Hij keept echter voortreffelijk en houdt zijn doel schoon.
Daarna weten we onszelf te herpakken en volgt er bij vlagen wonderschoon voetbal. Het nieuwe kunstgras helpt daarbij. Het veld is zo strak als Katja Schuurman ten tijde van haar hits 'Ademnood' en 'Druppels' (vooral de laatste plaat wordt door de goegemeente zwaar ondergewaardeerd, het is de ultieme oestro-

geenuitbarsting van drie wulpse vrouwen in de bloei van hun leven). Er worden vliegensvlugge combinaties gemaakt, vooral via Reinier, die het middenveld domineert als in onze beginjaren. Door een aaneenschakeling van driehoekjes voetballen we onder de Lexmondse druk vandaan. Er ontstaan kansjes en kansen, en uiteindelijk is het El Grande zelf die de trekker overhaalt.
In de tweede helft gaan we door waar we gebleven waren. Het spelbeeld blijft hetzelfde, de kansen worden alleen nog groter. 'Bootcamp Pallie' weet er op wonderlijke wijze een stuk of drie om zeep te helpen. Diederick en Niels komen wel tot scoren. De laatste tien minuten van de wedstrijd zijn niet de meest florissante. Na een ongelukkige aftocht van één van de Lexmondse spelers is de schwung uit de wedstrijd, en ligt deze voornamelijk stil door overtredingen en bijbehorende frustraties.

De grootste pret volgt na de wedstrijd, als de gebroeders Venekamp hun mobiele cocktailbar uitvouwen voor de derde helft. Het bier vloeit rijkelijk en wordt vandaag aangevuld met een assortiment van Gin Tonic en Mojito. De veteranen kijken vervreemd toe naar deze 'stadse fratsen'. Zeker als de zomerse beats uit de boxen stromen en enkele soepele spelers van het derde zich wagen aan een klein dansje.
Zo laten we zien dat er meer is in dit leven. Er is meer dan voetbal, meer dan bier, meer dan de hardcore die galmt uit kleedkamer 3. Het leven is rijk, het leven is vol, het leven is goud. En ons team geniet het met volle teugen.

1-0 Reinier
2-0 Diederick
3-0 Niels
3-1 Lekvogels

STUTTGART UIT - 2016

7 – 9 oktober
Aanwezig: Uga, Piels, Wob, Krijn, Wil, Kip (animator)
Gastspelers: de G, Bronk, Ponk

Hoe het allemaal begon

Het is een frisse septemberavond in 2005. Op een sober ingerichte studentenkamer kijkt de jongen naar de klok. Het is pas half 8 en toch begint het al te schemeren, het stoort hem een beetje. Hij duikt nog maar eens in zijn studieboek 'Quantitative Methods for Business and Management'. Hij markeert de belangrijkste passages met een roze stift, de minst belangrijke met een gele, en zo heeft hij nog een heel palet aan kleuren die in een zelf uitgedokterd systeem passen. Hij is een voorbeeld-student. Toch knaagt er iets. Hij heeft het idee dat er hier, in het zuiden van Duitsland, meer te halen valt. Het is zo'n ondefinieerbaar gevoel van onvervuld verlangen. Een week later neemt een Deense studiegenoot hem mee naar een groot kermisterrein. Hier had hij bepaald niet op gehoopt. 'Wat een proletenbende' hoor je hem denken. En dan gebeurt het. Hij wordt onder lichte dwang een grote tent binnengesleept. Er staat 'Fürstenberg' op grote

banieren en er klinken Duitse Schlagers boven de rumoerige mensenmassa uit. Schuchter stapt de jongen naar binnen. Hij schrikt zich een ongeluk als hij 10 minuten later met een liter-pul bier in zijn hand staat. Hij heeft nog niet de helft van het eerste glas op, als het kwartje bij hem valt. Dit is precies wat hij nog miste. De Germaan in hem ontwaakt.
Oktober 2016. De voorgeschiedenis is bekend. De ooit zo schuchtere student groeide uit tot man van de wereld. Borsthaar van kin tot ver beneden de gordel. De man heeft in 2007 een aantal vrienden uit de Alblasserwaard zo gek gekregen om voor een paar liter bier 600 kilometer af te leggen. Toen het succes hem te groot werd, heeft hij zich teruggetrokken.
Zijn zware erfenis van 'Grosse Animator' blijft echter. Deze editie heeft Kip de zware taak op zich genomen. Hij neemt het zo serieus als je bij dit ambt moet doen. In februari roept hij zijn troepen al bijeen en begint minder af te lossen op zijn hypotheek om zo de reservering te kunnen voorschieten. Het aftellen naar vrijdagmiddag in de Fürstenberg-tent is een vast ritueel geworden. Dat de troepen soms bijna niet te houden zijn, blijkt dit jaar maar weer. De inzittenden van de Biobak kunnen de verleiding niet weerstaan, en bestellen een halve liter in de hotel-lobby. Het smaakt niet. Niet zoals die eerste liter Fürstenberg, een begrip voor iedere Stuttgart-veteraan.
Zodra de eerste echte liter-pullen dan toch hebben gevloeid, is het spel aan. Bronk heeft zijn bril vervangen door een set lenzen ('van de hoogste kwaliteit, jongen; zo worden ze boven de rivieren niet gemaakt'), en z'n kuif zit strak in de brilliantine. Dan weet je wel hoe laat het is. Ponk probeert Dickie de V. over te halen op de PvdA te stemmen. Deze poging is even hopeloos als de Duitse openingszinnen van eerder genoemde neo-Brabo.

Intussen is Piels per luchtpost gearriveerd. Zijn entree gaat nooit geruisloos, en zeker niet in deze setting. Hij krijgt een teder kusje van Kip, Wob slaat 'm bijna dwars doormidden, Uga draait aan zijn tepels en dan de apotheose. Bronk laat alles uit zijn handen vallen en als in een goede Merci-reclame gaat de wereld even in slow-motion. Zwarte krullen wapperen op en neer tot de omhelzing daar is. Het is een lust voor het oog, de twee zijn weer even herenigd. Hierover later meer.
De avond draait ondertussen door. De G. en Kip verdedigen de bierstube zoals ze in hun beste dagen

aanvallers van Ameide van ons doel afhielden. Elders worden er vrienden voor het leven gemaakt, al is dat de andere ochtend meestal weer vergeten. De neven Bos / van de Peppel drinken net een half pulletje teveel; we gaan dus lekker.
's Ochtends wordt traditioneel de avond in het bubbelbad van het hotel nabesproken. Afhankelijk van de fysieke gesteldheid wordt er bulderend gelachen of instemmend geknikt als er weer een goed verhaal wordt gedeeld. Totdat Bronk het woord neemt. Hij is een goed verteller en vergeet zelden een detail. Toch blijft het na zijn derde verhaal angstvallig stil. De 'aha-Erlebnis' lijkt totaal uit te blijven, totdat Piels hem naadloos aanvult. In de tent is van alles voorgevallen met een oude bekende, maar niemand kan het zich herinneren behalve deze twee heren. Uga ziet het met lede ogen aan, en geef t messcherp commentaar: 'de gebroeders Grimm zijn weer lekker bezig'.

De zaterdag heeft nog veel moois in petto. Rond het middaguur is de 'Lust zum Trinken' alweer groot genoeg voor een klein pilsje. Er wordt een geschikte tent gevonden, waar Krijn in contact komt met zijn vrouwelijke kant, Kip zijn beste dansjes

toont en Wob de boel scherp in de gaten houdt met een nieuwe bril. De dag gaat als in een flits voorbij. Twee keer met je ogen knipperen en we zitten weer in de taxi naar het hotel.

De dag erna worden we wakker met een foto in de app-groep waar je vooraf voor gewaarschuwd zou moeten worden. De gebroeders Grimm hebben een heerlijk nachtje gehad en willen dat graag wereldkundig maken. Wat er daadwerkelijk is voorgevallen, blijkt (gelukkig) gissen.
Terug naar 2005. De jonge student beleeft een avond om nooit te vergeten. Zijn zintuigen kunnen het allemaal nauwelijks aan, evenals zijn maag en lever. Toch is hij uiterst tevreden en denkt: 'Ooit zal ik dit met mijn vrienden delen'.
Als hij de andere ochtend onder de douche staat en naar beneden kijkt, ontwaart hij zijn eerste fier krullende borsthaar.

NOORDELOOS 3

Sliedrecht 8: 4-1 (1-0)

15 oktober 2016
Het andere hoofdprogramma.....
Een dag die erg grijs begon eindigde in een dag met zon, geluk en mooie verhalen. Vandaag tegen Sliedrecht 8. Al een paar jaar een vaste uitdager en ook al een paar jaar hetzelfde elftal. Bij sommige spelers staan er daarom nog wat rekeningen open die vanmiddag vereffend moeten worden. Nadat meerdere spelers binnen komen, bestaat er nog wat onduidelijkheid over het veld waar we moeten spelen. Het hoofdveld met kunstgras of het tweede veld met echt gras. De voorzitter komt binnen en zijn woorden zijn: "ah daar heb je het andere hoofdprogramma van vanmiddag". Uit deze woorden mag je opmaken dat wij het tweede veld op moeten. Maar aangezien de tegenstander van de veteranen niet op kunstgras wil spelen, mag Noordeloos 3 aantreden op het kunstgras. En dat zou ons spel ten goede komen tegen overigens een geheel ander (jong) elftal van Sliedrecht.
Tijdens het omkleden komt de keeper van de tegenstander vragen om een paar handschoenen. We kijken hem allemaal wat verwonderd aan maar de Don geeft hem een paar handschoenen. Onder de douche na afloop was het een bewuste actie van Don zoals hij zelf aangaf: "die handschoenen zijn hem veel te groot want zelfs Poes past ze niet". De warming up wordt geleid door Mini in Caribean stijl waarbij sommige spelers opmerken dat de eigen kwart antiliaan van de ploeg een belangrijk onderdeel mist van de kenmerken van een Caribische man. Maar dat terzijde.
De wedstrijd begint en we worden eigenlijk wel wat verrast door de jeugdigheid (lees renvermogen) van onze tegenstander. Maar toch weten we door goed te blijven combineren en met name de zijkanten te gebruiken met een voorsprong de rust in te gaan.
Tijdens de thee worden de zaken nog eens goed doorgesproken en de wissels doorgenomen. We hebben een sterke bank vandaag dus dit kan nog wel eens leuk worden in de tweede helft.
Al gauw maakt Niels de 2-0 en is het eigenlijk wachten op de genadeslag. Die komt er ook. Door goed te combineren komt de bal bij Ozzy en die maakt een panna waardoor hij zich vrij speelt voor de keeper. Met een no-look wordt vervolgens de keeper gepasseerd en staat het 3-0. Dit mogen we niet meer weggeven. Helaas komt Sliedrecht door een mooie dribbel van hun nummer 7, waarbij hij wel 5 spelers van ons passeert en de bal afgeeft aan een ploegmaat, op 3-1. Maar gelukkig hebben we Niels en die weet dat er geen 'echte' keeper op doel staat. Met een vlammend schot van zo'n 25 meter vliegt de bal door de handschoenen (je weet wel die te grote) van de keeper in het doel. Eindstand 4-1.
Inmiddels hebben we hierdoor 3 wedstrijden gespeeld en 9 punten. Maar ook 12 goals voor en 4 tegen en spelen attractief voetbal. Genoeg ingrediënten om volgende week met de kraker tegen Arkel 2 het enige hoofdprogramma te zijn op de vv.
1-0 Niels
2-0 Mini
3-0 Oscar
3-1 Sliedrecht
4-1 Niels

Door onze veelzijdigheid krijgen uw bouw- en renovatieplannen ongekende mogelijkheden!

Uw specialist voor

- **nieuwbouw**
- **verbouw**
- **renovatie**

Hoge Giessen 9a
4221 MA Hoogblokland
tel.: 0183 - 582910
fax: 0183 - 582875

www.verspuybouwsystemen.nl

BAS VERSPUY
BOUWSYSTEMEN

ARIE DE LEEUW B.V.

Dorpsweg 46 - 4223 NC Hoornaar - Telefoon 0183 - 581961

Service- en toeleveringsbedrijf voor de moderne veehouderij

DeLaval

DeLaval	*Alpro-automatisering*
	Voercomputers
	Melkmeting
	Managementsystemen
	Melkstallen -snel wissel systemen
	-zij aan zij
	-draaistallen
	-tandemstallen
	-visgraat 30°
	-visgraat 50°
	Grupstalautomatisering
	Geitenmelkstallen
	Aerofit stalmatten
De Boer	*Stalinrichting*
	Roosterschuiven
Börger	*Mestpompen*
	Mengsystemen
Weelink	*Voersystemen*
Boon	*Windgordijn*
	Windbreekgaas

Arkel 2 : 2-2 (0-2)

22 oktober 2016
Twee gezichten
Het is 22 oktober, de verjaardag van Zac Hanson, Helmut Lotti en Shaggy. Laat dit nu allemaal lieveling szangers van de Baron zijn en deze voetbaldag kan niet meer stuk. Ze zouden ook allen echter nog wat kunnen leren van de Baron en zijn befaamde kopstem. Zijn kopstem schijnt namelijk nog beter ontwikkeld te zijn dan zijn zwellichamen.
De meeste mensen die begaan zijn met de voetbalsport in Arkel en onze eigen regiovoetbalfeitenkenner Don APK weten niet beter dan dat voetbalvereniging ASV Arkel in 1956 is opgericht. Er was echter al eerder sprake van een voetbalvereniging op Arkelse grond. Uit bronnenonderzoek blijkt dat de vereniging al op 23 april 1928 is opgericht. Zo'n dertien jaar later zal de vereniging worden opgedoekt. Ongetwijfeld zal dit onder invloed van omstandigheden in die dagen zijn geweest, zo staat op de website van ASV Arkel te lezen.
Genoeg gezever, over naar de wedstrijd. Noordeloos 3 is het seizoen goed begonnen, er is nog niet verloren, sterker nog, er zijn nog geen punten verspeeld. In Arkel 2 treffen we echter een geduchte tegenstander. Ook nog zonder al teveel puntverlies, niet te beroerd om fysiek de strijd aan te gaan en immer onversaagd. De eerste helft komt maar langzaam op gang er zijn weinig kansen voor beide teams, maar toch staat Arkel met de rust met 0-2 voor. Dit is natuurlijk buitengewoon ongewenst en zorgwekkend. Vooral omdat ze niet veel kansen weggeven. Er zal uit een ander vaatje getapt dienen te worden, willen we hier nog een goed resultaat kunnen neerzetten.
De tweede helft begint furieus van Noordelose zijde. De tegenstander wordt direct vastgezet op eigen helft en komt eigenlijk de hele tweede helft nauwelijks meer van de eigen helft af. Het is dan ook niet lang wachten op de aansluitingstreffer. Laus kopt de bal keurig binnen na een strak aangesneden hoekschop van Buchmed.
Niet veel later krijgt Noordeloos een strafschop. Diederick mag aanleggen voor deze grote kans op de gelijkmaker en faalt niet. Onberispelijk schiet hij de bal binnen. Aldus de scheidsrechter van dienst staat er op dat moment nog geen uur op zijn Omega Seamaster, dus heeft Noordeloos nog alle tijd om op jacht te gaan naar meer. Dit lijkt ook alleen maar een kwestie van tijd te zijn, maar het zit niet mee. De minuten tikken weg, er worden kansen gecreëerd, maar tot doelpunten komt het niet meer. Gezien het wedstrijdbeeld zijn dit eigenlijk twee verloren punten. Al had menigeen er na de eerste helft wellicht voor getekend. De sfeer binnen de lijnen wordt een enkele keer ook wat stekelig, maar tot een echte escalatie leidt dit gelukkig niet. De arbiter geeft nog een keer geel, om deze kaart vervolgens weer in te trekken. Ook wordt Laus net buiten de zestien meter door de keeper neergehaald. Hier had een kaart ook op zijn plaats geweest, maar wordt uiteindelijk niet gegeven. Waarschijnlijk om de lieve vrede te bewaren. Arkel heeft een hoog Feyenoord-gehalte en een enkele speler haalt zelfs het cumulatieve iq van Heus, Kramer en Van Gobbel niet (46, red.).
Na de wedstrijd volgt al snel de jaarboekpresentatie. Het jaarboek (tweede lustrum, een bij Stedoco en een bij Noordeloos) wordt gepresenteerd bij gastheer Pieljo. Hij blijkt een prima gastheer. Er is zelfs een Fubu lookalike uitgenodigd, omdat de geruchten gingen dat de echte Fubu verhinderd zou zijn. Dit bleek gelukkig niet waar en nu hadden we zelfs 2 snorren en 4 pantoffels in huis. Don speechte als nooit tevoren, zelfs na een korte interruptie van Humberto raakte hij niet van zijn stuk en zwaaide met allerlei geheime documenten. Het nageslacht kroop over de vloer, maar ook dat kon de Don niet van zijn stuk brengen. Het is een man uit een stuk dat blijkt wel weer. Na deze rede heeft een ieder weer het nodige zelfvertrouwen getankt en gaan we weer een mooie periode tegemoet.
0-1 Arkel
0-2 Arkel
1-2 Willem
2-2 Diederick (pen.)

SV Meerkerk 4 – SV Noordeloos 3 1-1 (1-0)

29 oktober 2016
Het Technisch Hart
Tijdens de 'fluwelen revolutie' van Ajax werd er bij de Amsterdamse club een Technisch Hart in het leven geroepen. Willem bedacht zich geen moment, met de gedachte: 'Dat wil ik ook'. En zo waren wij ook een hart rijker. Met ons vreemdelingenlegioen, waarbij er al meerdere spelers gehuisvest zijn in onze hoofdstad, blijkt dit met terugwerkende kracht een goede keuze te zijn geweest. Vijf spelers, die gaandeweg een naam krijgen, staan ons bij met raad en daad en zorgen ervoor dat we op zaterdag met genoeg mankrachten aan de aftrap kunnen verschijnen.
Dat de Baron zich als een vis in het water voelt in de wereld van de telecommunicatie is al langer bekend, ook is hij niet meer weg te denken uit het Technisch Hart. Zijn bedrijf was drie seizoenen hoofdsponsor bij NAC Breda en dat werd regelmatig breed uitgemeten door de Baron zelf, na degradatie van NAC werden die contacten snel verbroken. Zijn inkomen is er niet minder op geworden net als zijn gemiddeld aantal telefoongesprekken per week. De telefoon staat roodgloeiend in een normale werkweek van de Baron. Willem, een ander lid van het Technisch Hart, belt de Baron regelmatig op over de status van Noordeloos 3. Is iedereen fit? Wie is er toe aan een wisselbeurt? Wie moet er vlaggen? Zijn er nog griep gevallen? Hoeveel verdedigers hebben we op papier? Want verdedigers zijn momenteel erg schaars. Alles wordt door het Technisch Hart uitgebreid doorgesproken. Willem heeft al een paar dagen niets van zijn compagnon gehoord en besluit hem te bellen.
In een fijn etablissement rinkelt een telefoon en een

BOER B.V.

KRAANVERHUUR • HEIWERKEN • HOOGWERKERVERHUUR

KRAANVERHUUR

- Weg- ruwterreinkranen van 35 t/m 400 ton
- Snelbouw torenkranen (30-60 meter)
- Rupskranen met verhoogde cabine

HOOGWERKERVERHUUR

- Hoogwerkers (30-65 meter)

HEIWERKZAAMHEDEN

- Met Junttan mileuvriendelijke, hydraulische heimachine's
- Beton-, hout- en stalenbuispalen
- Gespecialiseerd in heiwerk op moeilijk bereikbare plaatsen, ook inpandig

Bordenweg 8 • 4231 VH Meerkerk

T 0183-352747 • www.boerbv.com

groep mensen springt verschrikt op. Zeker 30 ogen in donker gehulde kledij kijken de Baron wat geïrriteerd aan. Hij neemt kort er krachtig op: 'Yo Willem, ik bel je straks even terug.' *Klik* en de hoorn ligt al weer op de spreekwoordelijke haak. Willem kijkt teleurgesteld naar het schermpje van zijn telefoon en ziet de naam van de Baron verdwijnen in zijn scherm. Een WhatsApp bericht volgt: 'Yo gast, ik kan ff niet bellen. Mijn oma is vandaag gecremeerd en de uitvaartverzekering was ons gunstig gezind, dus we zitten in een gruwelijk Michelin restaurant de laatste centen weg te vreten.' Willem besluit Bram te condoleren met het overlijden van zijn oma (ook namens het hele team), die volgende maand 94 jaar zou zijn geworden.
Inmiddels is de zaterdag aangebroken en staat Meerkerk 4 op ons te wachten. Zij zijn de trotse koploper van de Reserve 4 klasse(10), maar wij staan er op verliespunten iets beter voor. Dus een echte kraker ligt in het verschiet. Eenmaal aangekomen op het veld blijken Krien en Mini, omgedoopt door Gijs tot Krienimini, te laat aanwezig en mogen op de bank plaats nemen. Krien neemt dit nieuws juichend in ontvangst, want hij blijkt nog wat grieperig te zijn. Nadat wij onze voetbalkleding weer omarmd hebben, lopen wij ons warm op het verkeerde veld, hier zijn wij niet rouwig om, want het B-veld ligt erbij als een C-veld en het C-veld ligt erbij als een B-veld. Dus hier moeten wij het mee doen. Alle schermutselingen die het Technisch Hart doordeweeks hebben uitgedacht kunnen al voor het eerste fluitsignaal de prullenbak in. Gijs naait zichzelf een blessure aan en Mini moet toch starten. Gijs, het derde lid van het Technisch Hart, heeft vooral een hart voor de zaak, hij bemoeit zich niet met tactische aspecten, maar vlagt wel 90 minuten. #hulde! Bram en Willem bedenken zich geen moment en Mini mag voorin plaats nemen en we starten met een 1-3-4-3 opstelling, want laten we Poes vooral niet vergeten.
De scheidsrechter, die verdomd veel op Jelle van 'ons' Noordeloos lijkt, brengt de wedstrijd op gang. We voetballen uitstekend, wel met heel veel risico in ons spel. Ondanks het feit dat we maar met 3 verdedigers spelen besluiten onze backs toch regelmatig op te komen. De bal gaat lekker rond en we krijgen wat mogelijkheden waarbij een beetje geluk ontbreekt. Voor Mini eindigt de wedstrijd in mineur, want hij lijkt zich behoorlijk te blesseren aan zijn hamstring. Het wedstrijdbeeld blijft hetzelfde. Meerkerk laat ons (goed) voetballen en graaft zichzelf in. Bij een van hun spaarzame uitvallen weten ze te scoren en gaan we rusten met een 1-0 achterstand.
Het volgende lid van het TH staat op. Wilbert, die thuis verzorgende taken had, heeft zich gaandeweg aangesloten bij de wedstrijd en geeft de laatste tips voor de tweede helft. Meerkerk heeft goed gewisseld en heeft iets meer balbezit dan in de eerste helft, maar wij zijn nog steeds de bovenliggende partij. Er ontwikkelt zich een erg leuke wedstrijd, met strijd, passie en respect loopt de wedstrijd naar het einde toe. We maken nuttige overtredingen en werken allemaal even hard. Arco en Boeman die aan de linkerkant trekken en sleuren, spelen een prima pot.
Dan eindelijk het moment waar we recht op hebben. Een prachtige aanval van de rechterkant waarbij de bal via veel schijven bij Diederick komt en hij weet van 20 meter de keeper te verschalken, 1-1. Dit betekent dat Diederick in iedere wedstrijd dit seizoen gescoord heeft, toch een memorabel moment.
Na de 1-1 geeft Meerkerk toch wat meer gas, maar hun eindspurt komt te laat. Een prachtige wedstrijd waarin we hebben laten zien dit jaar weer voor de bovenste plaatsen mee gaan doen.
Onze Babbelbox, het laatste lid van het Technisch Hart schittert vandaag in afwezigheid, maar zal zijn taak ongetwijfeld uiterst serieus nemen.
1-0 tegenstander
1-1 Diederick

Noordeloos 3 – Sleeuwijk 4: 3-2 (0-2)

Datum: 5 november 2016
Ballen...
We schrijven zaterdag 5 november 2016. Het is rond de klok van vijf. Buiten is het druilerig en koud, maar in kleedkamer vijf van SV Noordeloos zijn de ramen beslagen en waaiert het stoom in vochtige flarden door de ruimte. Onder de douche staan drie mannen fanatiek hun edele delen in te zepen met luxueuze doch venijnige douchegel. Hun geslachtsdeel zou nog uren na tintelen als gevolg van deze behandeling. Hoe heeft dit zo kunnen komen?
Het antwoord op deze ietwat banale vraag zal deze week zijn weg naar u vinden via een politieke beschouwing, een kort verslag van een matige wedstrijd op amateurniveau in een van de minder florissante klassen uit de regio en een beetje cabaret.
Het is een tijd van ballen. Mannen met ballen. Mannen die durven te zeggen wat ze denken. Die staan voor hun zaak(je) en die, wars van nuance en realisme, hun visie te berde brengen als de waarheid en de oplossing voor de wereldproblematiek. Dat die morgen anders kan zijn dan vandaag, dat is logisch. U snapt het al. Ik spreek hier over mannen als Adriaan (van Bassie), Jaap (van Mekeren), en Rickert (van Elly). Tot deze categorie rouwdouwers behoren de winnaars van vandaag. De verkiezing van Donald Trump is het meest recente bewijs.
Mannen met ballen zijn er te weinig op deze wereld. Anders had immers wel een meer kundig exemplaar het tot president van Amerika geschopt. Maar in een klein dorpje aan de A27, precies tussen Utrecht en Breda, zijn er enkele opgestaan. Dit gebeurde tijdens een zeer matige wedstrijd tussen het vierde elftal van Sleeuwijk en het pretentieuze derde elftal van Noordeloos. In dit onaanzienlijke treffen werd er in de eerste helft gevoetbald zonder enig pit, zonder bravoure en zonder beleving. Tweeëntwintig Hillaries bevolkten het veld. Gelukkig stonden er in de rust een aantal mannen op met rechtschapen, keiharde, heteroseksuele ballen. Zij keerden het tij, brachten

energie en beleving, maakten de tweede helft tot een spektakel. Zonder compromissen en als blinde stieren gingen ze recht op hun doel af. Daarmee wisten ze de uitzonderlijke negatieve exitpolls om te buigen tot een nipte overwinning.
En daarom lieve lezer, staan die drie mannen hun geslachtsdelen te masseren en in te smeren met dubieuze middelen. Om hun ballen te laten floreren.
Noordeloos 3 gaat vruchtbare tijden tegemoet.
0-1 Sleeuwijk
0-2 Sleeuwijk
1-2 Matthijs
2-2 Niels
3-2 Matthijs

Unitas 4 – SV Noordeloos 3: 4-2 (1-2)

"Gorinchem heeft 2 verenigingen: Unitas en De Bazuin"
Het is de ochtend van 13 april 1996. De zon schijnt al uitbundig, de temperatuur is aangenaam. De bomen reiken tot aan de hemel. Gorinchem bloeit en bruist.
Reinier Venekamp sr. stapt uit zijn Volvo. 4 jongens volgen zijn spoor. Een van de jongens, een krullenbol, loopt vooruit. Hij dartelt de weg over. Vastbesloten zijn eigen wedstrijd te gaan spelen. Een andere jongen neemt een iets andere route. Hij slaat even linksaf, neemt een mooie foto en kiest zijn eigen pad. De jongste klautert ook uit de auto. Hij draagt een mooie pet. Een rode. Natuurlijk. En hij heeft een boterhammetje in zijn hand. De kleine jongen heeft nog moeite zijn bordje leeg te eten. De oudste van het stel, de haren net als zijn broertjes netjes gekampt, draagt de tas van zijn broertje, roept naar zijn andere broer en volgt de krullenbol die al bijna bij de kantine is. Ook houdt hij nog een pakje punika vast. Is voor de jongste van het stel. Had zijn drinken ook nog niet op. Reinier sr. laat het zijn tijd wel duren. Hij ruikt de kantine, proeft de gevulde koek en is daar nog maar een meter of 30 van verwijderd. Op naar Molenvliet. Op naar Unitas.
De roodbroeken. De club van de elite. Opgericht op 19 april 1898. Het volk gaat naar SVW. De elite verkiest Unitas. Een club van stand. Historie. De club van Jan Peters, Chris Bosse, Andre Zondag, Hans Vonk, Richard Schmaal en Frank Wels. De club van het oude geld. Van plaatselijke directeuren die even komen uitpuffen na een week keiharde omzet draaien. Van Edwin Koster en Pieter v/d Brugge die de markt verdelen en onwetende (ver)kopers een poot lichten onder het genot van een bitterbal. De club waar lokale politici hun volk ontmoeten. De club van jongens als Reinier, Roderick, Boudewijn en Diederick. Allen verenigd in:
Ons Rood en Wit dat blijven wij ons hele leven trouw
de rode broek, het witte shirt verlaten wij niet gauw.
Ons spel is overal bekend en overal gevreesd
de sympathiekste club is steeds ons Unitas geweest.
Wanneer wij gaan spelen
en 't beginsignaal weerklinkt
Hoort men langs de lijnen,
't is Unitas dat overwint.
We spelen louter om de sport, beroepsspel is ons vreemd
we kijken niet naar rang of stand, de sport heeft ons vereend.
We strijden voor de goede naam van 't oude Unitas
de club die al sinds jaar en dag de trots van Gorcum was.
Hoe anders is het vandaag, 12 november 2016. Het regent, het is guur, de parkeerplaats is een chaos, de kantine oogt vervallen, het hoofdveld is een bouwput, de overige velden zijn drabberig, konijnen schieten links en rechts hun holen in, de dug-outs zijn groen van de alg, de doelnetten op sterven na dood, de kleedkamers vochtiger dan de gleuf van Barbie.
Maar dan is daar Hans Bos. Een olijke kop. Oog voor zijn omgeving. Een clubman pur sang. "Je club is aan het winnen". Dat hij vergeten is dat wij Stedoco zo'n 5 jaar geleden achter ons hebben gelaten en komen voor de wedstijd van Noordeloos, vergeten we gemakshalve. Het is het welkom waar we naar snakten. De infrastructuur van deze prachtige club is weliswaar sterk verouderd, de mensen zijn nog steeds vriendelijk, de warmte is nog immer daar.
De wedstrijd verloopt gelijk als de carrière van de gebroeders Venekamp bij de roodbroeken. De start is zeer veel veelbelovend. De tegenstander komt er niet aan te pas en Reinier en Diederick zijn de baas. Boudewijn kijkt tevreden toe. Roderick volgt e.e.a. via social media en Reinier sr. vergelijkt zijn zoons met Messi en Iniesta. Met een 1-2 voorsprong gaan we rusten.
Maar het tij keert. De wind steekt op, de regen tart de ranke lijven, het veld wordt loeizwaar en de scheids bevoordeelt de thuisploeg naarmate de wedstrijd vordert steeds openlijker. In een mum van tijd verspelen we onze voorsprong. Met een verdiende 4-2 nederlaag keren we huiswaarts. Onze eerste nederlaag dit seizoen. We voelen ons vreemd. We zijn dit niet meer gewend.
Thuis wacht ons een volle kantine. We worden gezien en herkend. De biertjes zijn koud, de snacks op temperatuur, de velden groener dan groen. Een verloting maakt het geheel af. De nederlaag is vergeten, het kampioenschap nog steeds binnen handbereik.
Noordeloos heeft 1 vereniging: De plaatstelijke SV.
0-1: Diederick
1-1: tegenstander
1-2: Niels
Rust
2-2: tegenstander
3-2: tegenstander
4-2: tegenstander

Physio•Fit

Fysiotherapie, Revalidatie en Preventie

Bewegen is het antwoord op vele vragen die de kwaliteit van leven kunnen verbeteren.
De juiste begeleiding, voorlichting en service zorgen voor het gewenste resultaat.
Wij van PhysioFit zijn een professioneel en gemotiveerd team dat u graag van dienst is.

Dorpsweg 127a, 4223 NG Hoornaar 0183-581578
www.physiofit.nl

Ook het juiste adres voor Autoschade

FOCWA

BOVAG

- Altijd keus uit ong. 60 goede gebruikte auto's
- Levering en reparatie alle merken

autobedrijf vth gebr. van 't HOOG

Ambachtsweg 9
(industrieterrein Gelkenes)
Groot - Ammers
Tel. 0184-601970

Bij voorruit reparatie geen eigen risico

WE GET SHIT DONE

DCR
de campagnie reclame
dcreclame.nl

Lekker koel.
Thuis en op het werk!

Steeds meer mensen kiezen voor een airconditioninginstallatie. Zowel thuis als op het werk het ideale klimaat. Wel zo prettig en aangenaam. Met goed en eerlijk advies direct uit voorraad leverbaar!

Bezoek onze showrooms.

TOSHIBA Carrier Panasonic LG

MEER DAN 35 JAAR KLIMAATTECHNIEK

Schilt AIRCONDITIONING

Energieweg 23B | Postbus 3 | 4230 BA Meerkerk
Telefoon (0183) 35 25 44 | www.schilt-meerkerk.nl

Voor een aangenaam klimaat. Thuis en op het werk!

HET NIEUWE TEAM

Er is al veel over gesproken en geschreven. SVN is weer een seniorenteam rijker. Noordeloos 4. Weer een vriendenteam. Soort zoekt soort want bij ons cluppie staan we elkaar meestal niet naar het leven. In tegendeel: het is er heel vaak beregezellig.

Dus kozen ook deze jongens voor Noordeloos. Ze komen uit omliggende dorpen of soms zelfs uit de stad maar ze hebben een ding gemeen. Het zijn goeie gasten. Gezellig, meestal zeer beschaaf en ze kunnen nog een aardig potje ballen ook. Ze trainen samen met het derde en met zelfs met sommige veteranen.

Helpen andere teams als er spelers te weinig zijn, dragen erg goed bij aan de kantineomzet enz. enz. Dan zijn we natuurlijk meer dan tevreden. Meer vragen we niet. We zijn er blij mee. Soms dragen ze ongevraagd zelfs hun steentje bij. Tijdens de ledenvergadering waren ze er ook. Goede zaak al leden ze wel een beetje dorst want het was een lange zit. Ze hebben secretaris Gijs Bos zelfs geholpen met de notulen. Uitgemaakte zaak dat hun kwaliteiten op het veld liggen en niet in het notuleren. Toch willen we ze u niet onthouden. Daarna is er bier gedronken. Want ze spelen, zoals ze zeggen, tenslotte wel in het Bierde!

Stacaravan Bosuitje te huur
Noordkaap, Midsland-Noord, Terschelling

www.bosuitje.op-terschelling.nl
lcbos123@live.nl / 06-51887040

VETERANEN 1

Donderdag 1 december. Om 12.34 uur, zal wel lunchpauze zijn, een bericht van Koen via de Whatsapp .... Of ik misschien een stukje wilde schrijven in de clubkrant. En, oh ja ... de uiterste inleverdatum is zondag 4 december. Succes !

Maar ja zeggen is één ding, iets op papier zetten is een tweede. Want iets schrijven over elke wedstrijd is in theorie wel leuk, maar zijn onze wedstrijden nou eigenlijk echt wel iets om op papier te zetten. Daarnaast, ik heb natuurlijk niets opgeschreven en één van de kenmerken van een veteraan is ouder worden en dan is het korte termijn geheugen natuurlijk ook niet alles meer.

Maar ik begin wel zo maar over de veteranen van Noordeloos, maar weet iedereen eigenlijk wel wat veteranen zijn?
Komt het van 'vet er aan' omdat de buikjes wat beter onderhouden worden?
Of van 'veter aan' omdat ze daardoor niet meer hun eigen veters kunnen strikken?
Nee, niets van dit alles.
Volgens de Dikke van Dale kan het twee betekenissen hebben:

1. ex-militair die gevochten heeft

2. oude, ervaren sporter, geleerde, etc.

Mensen die gevochten hebben,
die ervaren zijn in sport,
geleerd zijn ....
Nou dan past er maar een woord bij, namelijk...

Maar bij oudere, wijze, ervaren mannen hoort ook wel een stukje bescheidenheid.

Dus jullie hoeven echt niet elke week van alles voor ons te doen.
Het mag natuurlijk wel, en we rekenen er stiekum wel op, maar verplicht is het niet.
Nee, laten we het gewoon simpel houden.
Als jullie gewoon 's zaterdags onze hoge tafel en onze krukken vrijhouden en zorgen dat er op die tafel bier en mini-snacks staan, dan zijn wij al lang tevreden.

Maar hebben die veteranen dan ook daadwerkelijk wel wat uitgevoerd zullen jullie nu wel denken? Jazeker, we hebben inmiddels 7 wedstrijden in de nieuwe competitie gespeeld. Dit jaar komen we weer eens wat nieuwe ploegen tegen. Na jaren tegen veelal dezelfde teams te hebben gespeeld heeft de KNVB dit jaar bedacht om twee competities maar eens te mixen. De bovenste 5 ploegen van elke competitie bij elkaar gestopt en de onderste twee helften ook.
Dus dus jaar tegen ploegen als Terheijden, Wilhelmina'26 en Achilles Veen. Ploegen waartegen sommige veteranen nog nooit hadden gespeeld en sommige zich nog vaag iets konden herinneren van jeugdwedstrijden, en dat is toch best wel even geleden.
Gelukkig hebben we dit jaar ook weer nieuwe veteranen mogen verwelkomen. Dat blijft ieder jaar toch wel nodig om mee te kunnen blijven strijden gezien het elk jaar weer iets ouder worden en de bijbehorende blessures. Mark en Govert zijn ons binnen de lijnen komen versterken en Boogie (waarvan sommige dachten dat dat zijn echte voornaam was) als vaste vlagger.

We hebben de volgende resultaten in dit seizoen behaald:

17 september	SV Noordeloos – Streefkerk
6 – 3	
24 september	HSSC'61 – SV Noordeloos
2 – 1	
1 oktober	SV Noordeloos – Groote Lindt
1 – 3	
8 oktober	Terheijden – SV Noordeloos
1 – 7	

15 oktober	SV Noordeloos – ASH
0 – 5	
29 oktober	Wilhelmina'26 – SV Noordeloos
6 – 4	
12 november	SV Noordeloos – Achilles Veen
5 – 1	

En met deze uitslagen staan we nu op een zesde plaats in een competitie van 10. Zoals ook aan de datums te zien is, zitten er helaas best veel gaten in ons speelschema. Omdat het een competitie is van slechts 10 ploegen en er telkens wel ploegen een baaldag moeten opnemen vallen er helaas veel zaterdagen uit. Maar de sfeer in het team zit er goed in en dat is het aller belangrijkste.

Wie heeft er dan het meeste gescoord? Wie was er elke wedstrijd bij? Wie maakte de blunder van het jaar? .... Ik weet het helaas niet meer.
Maar wat er zeker wel gebeurd is dit seizoen is het volgende:

- Erik heeft vaak zijn vooraf gemaakte plannen al voor de wedstrijd moeten wijzigen en was de meeste van zijn aanwijzingen in de derde helft al weer vergeten;
- Koen heeft heel vaak gescoord, maar nog veel vaker de meest makkelijke kansen laten liggen;
- Bart heeft fabelachtige reddingen afgewisseld met voor medespelers verrassende spelhervattingen;
- Huib gebruikt nu spuitbussen om zijn spiertjes op warmte te krijgen, maar wist het eigen doel ook dit jaar al weer te vinden;
- Arjan (Verspui) weet nog steeds met veel kracht de ballen uit de verdediging te rossen, maar heeft geen idee waar ze dan terechtkomen;
- Ron blijft rennen op het middenveld, maar net zo hard mopperen op medespelers;
- Bert en Dirk-Pieter kunnen nog steeds geen definitieve keuze maken tussen vlaggen bij het eerste of acteren bij ons binnen de lijnen;
- Gert speelt nog steeds met scheenbeschermers voor en achter en daarmee zijn tegenstanders uitlachen bij elke poging om hem onderuit te halen;
- Arjan (Vonk) speelt het nog steeds voor elkaar om de ene helft te proberen de ballen uit het doel te houden en de andere helft een aanvaller in zijn broekzak te stoppen;
- Ferry weet iedere wedstrijd wel weer een interessante discussie op te starten met tegenstander of scheidsrechter;
- Govert krijgt het altijd voor elkaar om met een heel onschuldig gezicht een tegenstander neer te halen, sorry te zeggen en anderen te laten denken dat het echt per ongeluk was;
- Hans laat nog steeds graag zijn tegenstander vrij acteren omdat hij dan hetzelfde kan doen en ze dus allebei blij zijn;
- Jan weet nu wat hard werken buiten het veld is en merkt dat daardoor in het veld de energie soms wat eerder op is;
- Cees speelt sinds kort ook weer mee binnen de lijnen, maar bij elke actie houden wij onze adem in en wachten met spanning af hoe hij nu weer uit de strijd komt;
- Gijs weet nog steeds zijn beperkte snelheid wonderbaarlijk te compenseren door telkens op de juiste plaats te staan;
- Alfred lukt het nog steeds niet om opbouwend de bal onder controle te houden en moet dat dan vaak compenseren met een noodremmetje;
- Piet is multi inzetbaar in verdediging en middenveld en wisselt daardoor ook vaak van positie;
- Peter (Bassa) bijt zich graag vast in de tegenstander maar weet ook in een aanvallende rol zijn agressie kwijt te raken;
- Boogie staat altijd op de juiste plaats om tijdens de wedstrijd te vlaggen en na de wedstrijd zijn biertje te nuttigen;
- Mark krijgt het steeds meer voor elkaar om met mooie passes tegenstanders te verrassen, maar werd in het begin soms zelf verrast door de oudjes van de tegenstander.

Zo zie je maar wat een veelzijdig elftal wij toch eigenlijk hebben. En gelukkig kunnen wij als het nodig is ook nog gebruik maken van de veteranen in andere elftallen. Maar dat is ook het mooie aan een vereniging als de onze. SV Noordeloos, Samen Voorwaarts Noodzakelijk.

Nu wel weer genoeg onzin aan het papier vertrouwd, want alle andere elftallen doen natuurlijk ook hun best en daarmee wordt het ongetwijfeld weer een mooie clubkrant.

Tot slot wil ik namens de veteranen iedereen hele mooie kerstdagen toewensen en het allerbeste voor het jaar 2017.

De schoffelaar

gebr. de kreij

loon- en
verhuurbedrijf
asbestverwijdering

groen, grond,
en infra
sloopwerken

- werkzaamheden in groen, grond en infra
- straat- en rioleringswerken
- verhuur van grondverzetmachines
- alle voorkomende sloopwerken
- levering van grond, zand en grind
- verwijderen van asbesthoudende materialen
- VCA ** en ISO 9001 gecertificeerd
- Erkend leerbedrijf

Nijverheidsweg 10 GIESSENBURG
Tel.: 0184 – 651036 Fax 0184 – 651478

www.gebr-dekreij.nl

Verzekerd van een **goed resultaat.**

Van Ekeren Kuiper en Van Ekeren staan achter diverse clubs. Naast het vergroten van onze naamsbekendheid vinden wij steun aan lokale verenigingen erg belangrijk. We delen de passie in deze sport. Daarom verzekeren we diverse clubs zoals LRC Leerdam, V.V. Vuren, Herovina en v.v. Asperen van onze steun.

Van Ekeren Kuiper
Woning- en Bedrijfsmakelaars

Van Ekeren
Hypotheken en Verzekeringen

Kerkstraat 7
4141 AT Leerdam
T. 0345 63 21 00

Molenlaan 3
4214 EA Vuren
T. 0183 67 29 99

NVM funda

www.vanekerenkuiper.nl en www.vanekeren.nl

DE DAMES

In de vorige editie van de clubkrant informeerde Desiré u dat ze uitkeek naar de wedstrijd tegen GJS, echter volgende uitstel na uitstel en moesten de Vrouwen 1 van Noordeloos noodgedwongen twee weken aan de kant zitten. Maar op 15 Oktober jl. mocht het aantreden tegen Ameide, eigenlijk bleek al snel dat Ameide geen partij was voor Noordeloos, nog voor de rust stonden de dames al met 4 – 0 voor. Hoewel Ameide na de rust nog wat aanzette en scoorde, was het toch alweer snel Noordeloos dat de wedstrijd controleerde en de eindstand van 7-1 op het scorebord zette. Daarna volgde een zeer zwaar bevochte overwinning tegen Groot Ammers uit, Noordeloos weet deze ternauwernood te winnen met 3-4, maar het moest uit de tenen komen. Groot Ammers is uit altijd een geduchte tegenstander en ook dit maal moest Noordeloos zich volledig inzetten om de punten mee naar huis te nemen.
Na wederom een weekje rust, mochten de vrouwen 1 afreizen naar Everstein, waar zij de nummer 8 van de competitie trof. Een knotsgek begin van een wedstrijd, al binnen 11 minuten was de stand 2-3, maar nog voor de rust maakt Jasmijn Slob via een prachtige vrije trap van zo'n 30 meter een wonderlijk doelpunt en gaan we met 2-4 de rust in. Uiteindelijk weet Noordeloos de score uit te breiden tot 2-6, voor de supporters een leuke wedstrijd om te kijken, of het altijd even goed voetbal was, daar valt over te discussiëren, maar de inzet van beide teams maakte een hoop goed. Noordeloos klom dankzij deze overwinning naar de tweede plek.
Over het bekeravontuur kunnen we kort zijn, Noordeloos trad op 19 November aan tegen Ophemert met een zeer gehavend elftal, tel daarbij op dat het misschien wel de slechtste wedstrijd was dit seizoen en dat resulteert in een 5-0 pak slaag. Even een domper voor de meiden maar kop op, nu kunnen we ons volledig richten op de competitie en die verloopt vooralsnog voorspoedig.
En ook op de laatste koude zaterdag in November wint Noordeloos zijn wedstrijd uit tegen HSSC'61. Aanvalster Jessica van der Graaf, die al wekenlang erg scherp is voor de goal, schiet twee keer raak in de eerste helft en zet Noordeloos op een verdiende 0-2 voorsprong. Via een klutsbal weet HSSC het nog even spannend te maken, door net na rust de 1-2 te scoren, maar Noordeloos laat zich niet zo snel gek maken. Er werd een tandje bijgeschakeld, ze speelde HSSC vervolgens helemaal stuk, mede dankzij een prachtige solo actie van Ike Slob, gevolgd door een doelpunt weten onze dames de eindstand op 1-6 te zetten.
Vanwege het gering aantal teams in deze competitie (10 teams) speelde de dames op 3 December jl. alweer tegen Groot Ammers. Trainer Dick Fransen kan alleen niet beschikken over de geblesseerde Jessica van der Graaf, verder zijn de dames nagenoeg fit. Speelster Amber den Toom sluit voor de tweede achtereenvolgende keer aan bij vrouwen 1 en imponeert als mandekker, de spits van Groot Ammers hebben we heel de wedstrijd niet gezien. Vandaag hadden onze vrouwen minder moeite met Groot Ammers, de speelwijze was bekend van onze tegenstander en wij hebben daar goed op geanticipeerd. Ook het scoren verliep vandaag weer uitstekend, nog voor de rust weet Noordeloos 3x te scoren. Een kwartiertje na rust schiet Ike Slob de 4-0 binnen en tekent Nicole van der Heuvel met een bekeken schot de 5-0 aan. Klein smetje op de wedstrijd was de buitenspel goal van Groot Ammers, maar middels een geweldige kopbal van Ellen Sterk en een benutte penalty van Elsje den Hartog winnen de dames weer overtuigend met 7-1.

Officieel winterkampioen zijn de dames nog niet, maar met nog 2 wedstrijden te gaan tot de winterstop kunnen we toch wel concluderen, dat de dames kunnen meedraaien in de top van deze competitie. Als laatste wil ik u nog attenderen op het doelsaldo van onze vrouwen 1, met 38 doelpunten voor en 11 tegen betekend dat dat Noordeloos gemiddeld 5,4 keer scoort in een wedstrijd, tot nu toe het best scorende team in de competitie.

TOPSCHUTTERSLIJST (SR.)

Rang	Speler/Speelster	Elftal	Aantal goals
1.	Martijn van de Graaf	Noordeloos 2	11
2.	Koen den Hartog	Noordeloos VE1	10
3.	Jessica van de Graaf	Noordeloos VR1 en VR2	9
	Niels Wallaard	Noordeloos 3	9
5.	Ike Slob	Noordeloos VR1	8
6.	Dik Kruis	Noordeloos 1	6
	Gert Maasland	Noordeloos VE1	6
8.	Diederick Venekamp	Noordeloos 3	5
9.	Thera Boon	Noordeloos VR1	4
	Sven Hordijk	Noordeloos 1 en 2	4
	Stefan Ouwerkerk	Noordeloos 2	4
12.	Angelique Brandwijk	Noordeloos VR1	3
	Patrick Slijkoort	Noordeloos 1	3
	Ron Vuurens	Noordeloos VE1	3
	Ed	Noordeloos 1, 2 en VE1	3
16.	Jesse Bak	Noordeloos 4	2
	Hans Bassa	Noordeloos VE1	2
	Djen Elsman	Noordeloos 4	2
	Oscar van Geffen	Noordeloos 3	2
	Ronald de Groot	Noordeloos 1 en 2	2
	Nicole van den Heuvel	Noordeloos VR1 en VR2	2
	Anne Kooijman	Noordeloos VR2	2
	Elise de Jong	Noordeloos VR1	2
	Meindert de Jong	Noordeloos 2	2
	Floris van der Peppel	Noordeloos 3	2
	Matthijs van der Peppel	Noordeloos 3	2
	Daan Terlouw	Noordeloos 2	2
	Amber den Toom	Noordeloos VR2	2
	Simone Versluis	Noordeloos VR1 en VR2	2
	Janey de Vos	Noordeloos VR2	2
31.	Willem Aanen	Noordeloos 3	1
	Kim Bassa	Noordeloos VR1	1
	Jan-Willem Blokland	Noordeloos 1	1
	Janneke Blom	Noordeloos VR2	1
	Gerard Boon	Noordeloos 4	1
	René Bor	Noordeloos 2	1
	Willemijn van Dijk	Noordeloos VR2	1
	Robin van de Graaf	Noordeloos 1	1
	Bastian de Groot	Noordeloos 4	1
	Govert de Jong	Noordeloos VE1	1
	Dirkjan Kooijman	Noordeloos 1	1
	Helga Koster	Noordeloos VR2	1
	Robert Kruis	Noordeloos 2	1
	Ton Kruis	Noordeloos 1	1
	Ingrid Pellikaan	Noordeloos VR2	1
	Marloes Schouten	Noordeloos VR2	1
	Jasmijn Slob	Noordeloos VR1	1
	Ellen Sterk	Noordeloos VR2	1
	Threa Teeuw	Noordeloos VR2	1
	Peter van Toor	Noordeloos 4	1
	Jarie Trappenburg	Noordeloos 2	1
	Noortje Veen	Noordeloos VR1	1
	Reinier Venekamp	Noordeloos 3	1
	Mark Vonk	Noordeloos VE1	1
	Rob Woltman	Noordeloos 3	1

De lijst van 1 en 3 is bijgewerkt t/m zaterdag 3 december 2016.
De lijsten van 2, VE1, VR1 en VR2 zijn bijgewerkt t/m zaterdag 26 november 2016.
De lijst van 4 is bijgewerkt t/m zaterdag 24 september 2016.

Wij bedanken Willem Kooijman (2), Reinoud de Leeuw (3), Jesse Bak (4), Erik de Jong (VE1), Nicole van den Heuvel (VR1) en Geerte Kooijman (VR2) voor de mogelijkheid om deze topschutterslijst samen te kunnen stellen.

Namens de redactie,
Wesley

HALL OF FAME; TOPSCHUTTERS 2011 - 2016

Heren

2015-2016	Koen den Hartog	Noordeloos 2 & 4	34
2014-2015	Koen den Hartog	Noordeloos 2 & 4	32
2013-2014	Willem Aanen	Noordeloos 2	12
	Niels Wallaard	Noordeloos 2	12
2012-2013	Niels Wallaard	Noordeloos 1 & 2	21
2011-2012	Martijn van de Graaf	Noordeloos 2, 3 & 4	32

Vrouwen

2015-2016	Thera Boon	Noordeloos VR1	16
2014-2015	Ike Slob	Noordeloos VR1	20
2013-2014	Joyce Slijkoort	Noordeloos VR1	36
2012-2013	Joyce Slijkoort	Noordeloos VR1	31
2011-2012	Ike Slob	Noordeloos VR1	37

Clubtopscorer

2015-2016	Koen den Hartog	Noordeloos 2 & 4	34
2014-2015	Koen den Hartog	Noordeloos 2 & 4	32
2013-2014	Joyce Slijkoort	Noordeloos VR1	36
2012-2013	Joyce Slijkoort	Noordeloos VR1	31
2011-2012	Ike Slob	Noordeloos VR1	37

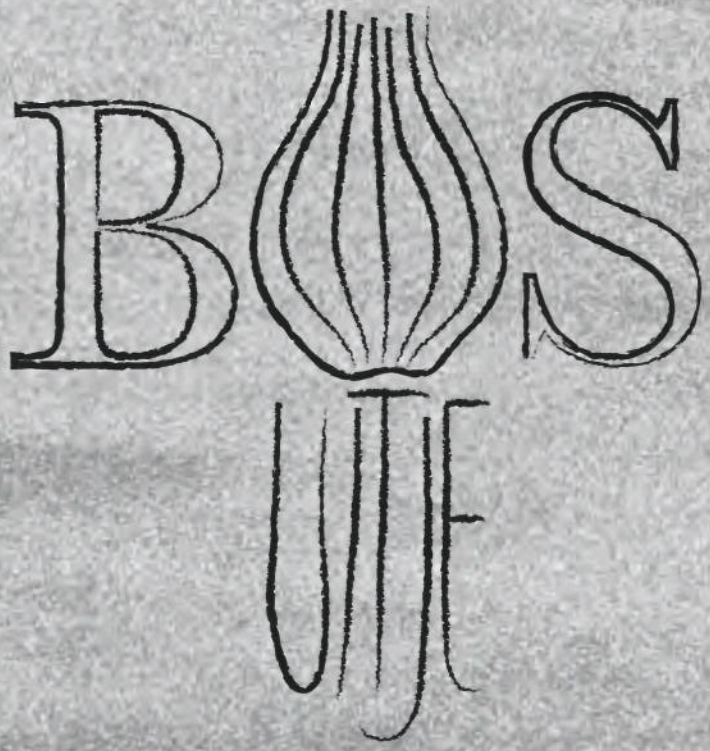

Stacaravan Bosuitje te huur
Noordkaap, Midsland-Noord, Terschelling

www.bosuitje.op-terschelling.nl
lcbos123@live.nl / 06-51887040

@SVNOORDELOOS

Volg SV Noordeloos ook op Twitter!

Regio-Voetbal @RVoetbal
3 dec.

SV Noordeloos houdt punt over aan duel met GSC/ODS.

SV Noordeloos @SVNoordeloos
3 dec.

Sven Hordijk brengt de 1-0 op het scorebord bij SV Noordeloos - GSC/ODS.

SV Noordeloos @SVNoordeloos
26 nov.

Collectief @NoordeloosDames VR1 wint eenvoudig van @HSSC61 VR1.

SV Noordeloos @SVNoordeloos
26 nov.

Eindstand @vvDubbeldamZat, - SV Noordeloos 3-1

SV Noordeloos @SVNoordeloos
24 nov.

Laurens Gerlich ook seizoen 2017/2018 hoofdtrainer van SV Noordeloos.

SV Noordeloos @SVNoordeloos
24 nov.

Complete technische staf van 1 en 2 tekenen bij voor seizoen 2017/2018.
#daarzijnweblijmee

SV Noordeloos @SVNoordeloos
22 nov.

Eindstand SV Noordeloos - @VVTricht 2-4 #O23

Proxsys Cup @ProxsysCup
18 nov.

Poule 6
Arkel, SVS'65, Raptim, Noordeloos

PUPILLEN NIEUWS

Veel goed nieuws van de pupillenafdeling!

JO-13-1 (D1)
In de najaarscompetitie ligt de titel nog voor het grijpen voor het elftal van Martijn, Robin en Henk. Nog twee keer winnen met goede cijfers en de schaal is binnen. Ook overwinteren ze in het beker toernooi.

JO-13-2 (D2)
Het D-tal krijgt het in de gaten. De jongens van Justin en Dirk-Pieter ontdekken de kunst van samenspel. Dat leidt tot leuke dingen en vooral veel plezier met elkaar. De competitie zijn ze als 2de geëindigd. Het team van OMC was te sterk, al had het tijdens de thuiswedstrijd nog heel anders kunnen aflopen. Het spektakel stuk eindige in na 2x30 minuten spelen in 7-8!

JO-11 (E1)
De jongens en meisje spelen erg wisselvallig. Wat het D-team al wel in de gaten krijgt, ontbreekt hier nog wel eens. Mét elkaar spelen ze heel goede wedstrijden, spelen ze weer even zonder elkaar is het minder. In een sterke competitie zijn ze in de middenmoot geëindigd. Veel ruimte voor progressie na de winter!

JO-9 (F1)
De effies zijn het seizoen gestart met 7 jongens en 2 meisjes. Er wordt enthousiast getraind met Niels en Rico op maandagavond. Het enthousiasme heeft een zuigende werking. Er komen nu al 15 spelers op de trainingen. Winnen doen ze nog niet zo vaak, maar soms lukt het wel en dan is het groot feest.
Meisjes
Digna en Sterre uit de F hebben heel wat af gezeurd bij hun vriendinnen, maar zeuren helpt! Voetballen is ook leuk voor meisjes. Inmiddels wordt door zo'n 10 meiden getraind op woensdagavond. Na de winter gaan ze het proberen in de echte wedstrijden en kunnen we een meisjesteam inschrijven.
Kanjertraining
We proberen de kinderen voetballen te leren. Dat is niet alleen voordoen hoe het moet. De kunst van het uitleggen is vaak nog belangrijker. Daar werken we als jeugdbegeleiding op allerlei manieren aan. Zo leren wij ook van de kanjermethode die op de basisschool wordt gevolgd. Hoe ga je om met winnen en verliezen? Wat doe je met kinderen die te veel de aandacht vragen? Dit en nog veel meer komt aan de orde op de volgende kanjertraining op 10 februari.

Hans Bassa
Pupillen coördinator

Het nieuwe pupillenvoetbal

Je hebt het vast al gelezen of gehoord: De KNVB wil een verandering bij het pupillenvoetbal. En daar is veel over te doen. Veel mensen en clubs zien beren en kuilen op de weg en hebben er al van alles over geroepen. Maar waar gaat het over en wat vinden wij er van?

We zetten alles op een rij:

1) **Het begin.**
Om wat goed is, beter te maken heeft de KNVB een onderzoek gestart. Als eerst is er onderzocht wat kinderen het leukst aan voetbal vinden. Samengevat is dit scoren en acties maken. Met deze uitkomst is het huidig jeugdvoetbal onder de loep genomen. Via onderzoek en samenwerking met belanghebbenden, van scheidsrechters tot de kinderen zelf is dit uit eindelijk vertaald in de plannen voor nieuwe wedstrijd vormen voor pupillen.

2) **Wat gaat er veranderen?**
De 7 tegen 7 wedstrijden komen te vervallen. De veldjes en teams worden kleiner. Kinderen onder 7 spelen 4 tegen 4 op 1/8 veld. Onder 8,9 en 10 spelen op 6 tegen 6 op een ¼ veld. Onder 11 en onder 12 spelen 8 tegen 8 op een ½ veld.

3) **Hoe en wanneer?**
Er worden nu pilots gedraaid met deze opzet. Er staan nog veel zaken open. Wel of geen keeper, met of zonder scheidsrechter. Aan hand van de resultaten van de pilots en de reacties, worden de plannen concreet gemaakt om na de zomer, in seizoen 2017/2018, er mee te starten. Of dat gaat lukken is nog een vraag.

4) **Wat vindt iedereen ervan?**
Reacties in het land en ook de reacties op de introductieavonden zijn niet positief. Het lijkt dat niemand wil veranderen. De voetbalwereld is ook op amateur niveau heel conservatief.

5) **Wat vinden wij ervan?**
De jeugdcommissie van SV Noordeloos is verbaasd over de negatieve reacties. Wij zijn blij met de proactieve houding van de KNVB. Goede plannen na goed onderzoek juichen wij altijd toe. Wij zijn de KNVB en de KNVB is er voor ons. Natuurlijk zal het voor Noordeloos ook wat betekenen, maar wij zien ook veel kansen.

6) **Waarom is Noordeloos dan enthousiast?**
Om dit te duiden citeer ik enkele alinea's uit de

samenvatting van het plan van de KNVB.
"HET NIEUWE PUPILLENVOETBAL: PLEZIER EN ONTWIKKELING VOOROP.
Wanneer je aan kinderen vraagt wat het leukste aan voetballen is, zeggen zij: scoren, acties maken, veel aan de bal zijn en samen spelen. Als kinderen plezier in het spel hebben, voetballen ze vaker en worden ze steeds beter. In een optimale omgeving leren voetballen zorgt voor een betere ontwikkeling."
"Deze nieuwe vormen sluiten beter aan bij de ontwikkeling en het spelplezier van voetballende jongens en meiden, op alle niveaus. Zo worden er bijvoorbeeld wedstrijden gespeeld met minder veldspelers en op kleinere veldjes. Hierdoor zijn ze vaker aan de bal, scoren ze meer en hebben ze dus een hogere betrokkenheid in het spel. Deze nieuwe vormen zijn volledig gericht op het vergroten van spelplezier, op samen voetballen en op de ontwikkeling van de spelers op alle gebieden."

Het sluit naadloos aan bij de visie verwoord in het jeugdbeleidsplan 2014-2018 van SV Noordeloos. **"Presteren met plezier"**. Lees het nog maar eens na op de website. Het uitgangspunt is en blijft het plezier en de ontwikkeling van het kind en dat vinden wij heel belangrijk. Als dit plan helpt onze doelstellingen te realiseren zijn wij er voor.

7) Wat zijn voordelen voor SV Noordeloos
We zijn een kleine club, we hebben vaak moeite teams evenwichtig te bezetten. Er spelen leeftijdscategorieën in één team en dus dan ook vaak tegen tegenstander die allemaal van de oudste categorie zijn. Met kleinere teams tot 13 jaar is het makkelijker een team te maken van één leeftijdscategorie. Als je 7 bent heb je meer kans om ook tegen leeftijdsgenoten in een onder 8 competitie te spelen. Nu speel je in onder 9 tegen spelers van 8 jaar oud.

8) Wat zijn de nadelen?
Door de veranderen veld grootte worden de prachtige nieuwe pupillen doelen minder vaak gebruikt. Ook zal een andere (tijdelijke) belijning bij de jeugdwedstrijden moeten worden aangebracht. Andere verenigingen kijken angstig naar de begeleiding van de teams en wedstrijden. Kleinere teams betekend ook meer teams en meer wedstrijden en met als gevolg dat er ook meer leiders en scheidsrechters nodig zijn.
Bij een kleine vereniging zal de impact op de het aantal teams en wedstrijden niet groot zijn. En mochten we een extra team hebben en daarmee ook extra begeleiding dan weten wij ook dat wij als jeugdcommissie niet alleen voor deze uitdagingen, maar dat we dit met de hele vereniging kunnen dragen.

9) En nu?
We zullen de komende maanden deelnemen aan pilots en praktijk oefensessies, zodat we er klaar voor zijn als het plan het volgende seizoen wordt ingevoerd. Het nieuwe pupillen voetbal, kom maar op!

Hans Bassa
Pupillen coördinator

NOTULEN ALGEMENE LEDENVERGADERING

24 november 2016.

Aanwezig: 44 leden

1. Opening en mededelingen
Voorzitter Gijs Moerings opent de vergadering en heet alle leden van harte welkom. Gijs is zo trots als een pauw op alle activiteiten die het afgelopen jaar hebben plaatsgevonden en vooral de inzet van vele leden hierin. De club is erg actief en er gebeurt enorm veel.

2. Notulen ledenvergadering d.d. 26 november 2015
De notule ligt op de tafels en er zijn geen opmerkingen.

3. Ingekomen stukken
Er zijn geen ingekomen stukken.

4. Vaststellen definitieve agenda
Er zijn geen wijzigingen in de agenda.

5. Jaarverslag algemeen
De sportieve resultaten:
- 1e elftal: 23 punten uit 26 wedstrijden (35-61), 11e plaats
- 2e elftal: 12 punten uit 18 wedstrijden (31-65), 8e plaats
- 3e elftal: 30 punten uit 18 wedstrijden (42-25), 3e plaats
- VE1: 42 punten uit 22 wedstrijden (77-65), 3e plaats

VWE
RDW
NAP
GARANTIE

KOOREVAAR AUTO'S

Alle aandacht voor uw auto

Inkoop
Verkoop
Aankoopadvies
APK keuring
Onderhoud
Schadeherstel
Schadetaxatie
Storingsdiagnose
Airco Service
Full Service
Invoer/Export
Turbopartner
Repsol dealer

Singel 4 | 4225 PV Noordeloos | 0183 588628 | 06 2033 6831 | www.koorevaarautos.nl | info@koorevaarauto's.nl

de Opticien ten Voorde
Gorinchemsestraat 2
4231 BH Meerkerk
Tel. 0183 - 351058

Lid ANVC en NUVO

brillen, contactlenzen,
verrekijkers, loepen en weerstations

G.J. v.d. Linden
CEMENTAFDEKVLOEREN

BERT VAN DER LINDEN

Grotewaard 25 - 4225 PB Noordeloos

Tel. 0183 581557 / 06 53236271, fax 0183 581316

Marius van Driest

RIETDEKKER

Zuidzijde 99 - 2977 XC Goudriaan
Tel. 0183 - 582013 / 06 - 54752152
E-mail: marius-jose@planet.nl

GEKNIPT VOOR HEM EN HAAR
KAPSALON NIÇOISE
Molendijk 187 Sliedrecht
Tel. 0184 - 412994

Last van puistjes?

Kijk snel op de site
want je kan er van af

ACTIV POWER FACE WASH

www.activpower.com - info@activpower.com

Buiten de wedstrijden om zijn er ook weer vele activiteiten op de club georganiseerd:

- 10 oktober: Snertwedstrijd Kazachstan – Nederland.
- 2 januari: Nieuwjaarsreceptie met uitreiking van het erelidmaatschap voor Theo Hoffman en Geerte Kooijman.
- 15 januari: Pub quiz.
- 27 februari: Scheidsrechters ontbijt voor alle vrijwillige scheidsrechters.
- 19 maart: Goed Vaut feest.
- 7 april: Bijzonder Algemene Ledenvergadering waar definitief goedkeuring wordt gegeven voor de aanleg van het kunstgrasveld.
- 15 april: Cursus verantwoordelijk alcoholgebruik voor alle kantinemedewerkers.
- 7 mei: 6 tegen 6 toernooi.
- 21 mei: Freek Wallaard toernooi.
- 28 mei: Ladies Day.
- 28 mei: Uitgraven van de middenstip van het hoofdveld, symbolisch begin van de aanleg van het nieuwe veld.
- 30 juni: Voorlichtingsavond over blessures op een kunstgrasveld

Dit jaar kon de familiedag helaas niet georganiseerd worden vanwege de werkzaamheden aan het nieuwe kunstgrasveld. De opening van het nieuwe veld is een vervanger van deze dag geworden.

6. Jaarverslag jeugdcommissie

Ook de jeugd mocht in augustus weer aantreden voor het nieuwe seizoen. Zoals in het jeugdbeleid verwoord staat, waren de indelingen in mei al bekend gemaakt dus wist een ieder ruim op tijd bij welk team hij/zij zich mocht melden. Er werd hard getraind als vanouds. Gelukkig waren er weer voldoende trainers om dit op te pakken. Voor de wedstrijden waren er weer leiders die de jeugdteams op sleeptouw namen. Het Was wederom hard zoeken om alles rond te krijgen maar het lukte!
Ook stonden er iedereen week weer meerdere scheidsrechters paraat om de wedstijden te fluiten. Voor de invulling van al deze taken zijn we iedereen dan ook erg dankbaar. Het is wel eens puzzelen maar over het algemeen komt alles altijd weer goed.
De resultaten van de competities waren zeer verschillend. De A-junioren lagen lang op kampioenskoers voor tijdens de najaarscompetitie maar lieten het de laatste weken voor de winterstop afweten. Dit trokken ze in de voorjaarscompetitie door....
Bij de C was het precies andersom. Helaas ging de kraker tegen Theole in de tweede helft van het seizoen verloren waardoor ze geen kampioen werden.
De meiden mochten dit jaar wel voetballen, maar het eerste deel was buiten mededinging. Dit omdat we geen elftal konden vormen, maar de meiden wel graag als 7-tal lieten meespelen in een te jonge competitie. Tijdens de voorjaarscompetitie was de KNVB dit vergeten en werden ze 5e.
De D begon het seizoen als 7-tal en werd keurig kampioen. Na de winterstop gingen ze verder als 11-tal en dat werd een stuk lastiger.
De E1 werd 2e en 6e.
De E2 deed het qua resultaten het best met een 2e plaats in de najaarscompetitie en een kampioenschap in de voorjaarscompetitie.
De F had het wat moeilijker met een 3e en 6e plaats.
Andere hoogtepunten waren:
De voetbalparty in de herfstvakantie, het zaalvoetballen in Raamsdonksveer, een echte wedstrijd van de E in het stadion van FC Dordrecht en de Voetbaldagen in de meivakantie.
Veel van deze hoogtepunten zullen terugkomen in het lopende seizoen, maar we hopen natuurlijk het meest op veel plezier tijdens de wedstrijden en mooie kampioenschappen!

7. Jaarverslag vrouwenafdeling

In een flitsend filmpje worden alle vrouwen voorgesteld en verslag gedaan van alle activiteiten en sportieve hoogtepunten van vrouwen 1 en 2.

8. Financiën

Als de kosten voor het aanleg van het kunstgrasveld en de eenmalige renteopbrengsten niet worden meegerekend, dan is het positieve saldo van seizoen 2015/16 16.661 euro.

Grootste aandachtspunt zijn de verminderde kantineopbrengsten. Dit kom door het BTW effect, wij betalen nu BTW. Hierdoor zijn de kosten ook verminderd, omdat we daarvoor BTW kunnen terugvragen. Echter, ook zonder het BTW effect bleven de inkomsten achter. Een oorzaak daarvan is dat sommige activiteiten zoals de familiedag niet door konden gaan in verband met de aanleg van het kunstgrasveld.
De kosten voor de aanleg van het kunstgrasveld zijn binnen de begroting gebleven. Een overschrijding van ongeveer 10.000 euro wordt verklaart door aanschaf van extra doelen en hekwerk.
De balans is, nadat alle kosten voor het kunstgrasveld zijn afgetrokken, 444.237 euro. Wij willen minimaal 1 ton overhouden als reserve. Dat betekent dat ongeveer 330.000 euro ruimte is voor de verbouw van de kantine.
In de prognose wordt met afschrijving voor het kunstgrasveld gewerkt. Daardoor wordt nu een batig saldo van 6.200 euro begroot. Dit is voldoende, maar niet overdadig. In de toekomst zullen we als vereniging keuzes moeten maken, welke zaken we echt belangrijk vinden. Uit het positieve saldo moeten alle toekomstige investeringen, buiten de kosten van het kunstgrasveld om, worden opgebracht.
De kascommissie heeft de boeken gecontroleerd en heeft het bestuur decharge verleend voor het gevoerde financiële beleid. Michel van Oort wordt bedankt voor zijn inzet in de commissie. Wesley Eijkelenboom wordt door de ledenvergadering als nieuw kascommissielid benoemd.

9. Bestuursverkiezing
Jan Blom treedt af als bestuurslid en wordt door de voorzitter bedankt voor zijn vele jaren inzet. Jan krijgt een bon en bloemen. Hij blijft nog wel betrokken bij de ledenadministratie en de website.
Michelle Maasland wordt met applaus gekozen als zijn opvolger.

Gijs Moerings is ook aftredend, maar bereid gevonden om nog één jaar door te gaan. Hij roept anderen op om zich aan te melden voor de functie zodat er een goede overgang kan zijn. De vergadering stemt met applaus in op het voorstel om nog één jaar door te gaan.

Nog een mooi bericht is dat Laurens Gerlich volgend jaar weer trainer van Noordeloos zal zijn.

10. Ontwikkelingen m.b.t. het kunstgrasveld
Met een fotopresentatie laat Gijs Moerings een impressie zien van alle werkzaamheden rondom het kunstgrasveld. Het is een enorme onderneming geweest en alle vrijwilligers hierin worden bedankt. Ook wordt er nog een terugblik gegeven op de feestelijke opening van het veld.

Helaas zijn er door de Zembla uitzending van woensdag 5 oktober jl. nieuwe ontwikkelingen gekomen op het gebied van kunstgras. Het RIVM is een onderzoek gestart naar de nadelige gevolgen voor de gezondheid met het gebruik van kunstgras. Op de website is het standpunt van het bestuur gepubliceerd; het onderzoek zal afgewacht worden en er zullen passende maatregelen bij de resultaten getroffen worden.

11. Ontwikkelingen nieuwbouw
Koen den Hartog presenteert namens de bouwcommissie de plannen voor de nieuwbouw.
In april van dit jaar hebben we tijdens de bijzondere algemene ledenvergadering als club besloten om ons te gaan richten op bouwvariant III. Dat was nieuwbouw met behoud van de bestaande gebouwen waarbij wel een aantal ruimtes opnieuw ingericht gaat worden. Koen laat de plannen zien aan de hand van een plattegrond. Er is hiervoor een budget vastgesteld van 3 ton. Belangrijk is namelijk de voorwaarde dat we na realisatie als club sowieso nog een gezonde buffer overhouden omdat we verzelfstandigd zijn en dus op niemand meer kunnen terugvallen.
Een aantal zaken zullen uitbesteed worden en een er zal ook hulp van vrijwilligers nodig zijn voor alles wat we in eigen beheer houden.

Het voorlopig tijdspad ziet er als volgt uit:
- Vergunning aanvragen
  November/December
- Archeologisch- en bodemonderzoek
  November/December
- Detailering plan van aanpak
  Januari/Februari/Maart
- Presenteren plan van aanpak aan leden (Balv)
  April
- Sloop en realisatie nieuwbouw casco
  Mei t/m Augustus
- Inrichting en technische installatie
  Augustus/September/Oktober
- Herinrichting buiten terrein
  Augustus/September
- Opening nieuwbouw
  November/December
- Aanpassen bestaand ruimte
  vanaf December

Gijs Bos presenteert vervolgens namens de actiecommissie alle activiteiten om deze nieuwbouw mede te gaan financieren. Er wordt verwezen naar de actiesite support.svnoordeloos.nl waar verschillende producten te koop zijn. Ook zullen er dit seizoen meerdere derde helften georganiseerd gaan worden waarbij de opbrengst van de verloting ook naar de nieuwbouw zal gaan. Op 21 januari zal er een winterfair zijn die geheel in het teken zal staan van sponsoring voor de nieuwbouw. Er zal een actie voor de jeugd, een verloting, winters eten en drinken, verkoop van producten en een feestavond zijn.

12. Activiteiten seizoen 2016/2017
Corstiaan de Leeuw presenteert namens de activiteitencommissie de activiteiten voor aankomend seizoen:
- Donderdag 22 December: Laatste training
- Donderdag 5 januari: Nieuwjaarsreceptie
- 6,7,8 januari: Trainingskampen
- Zaterdag 21 januari: Winterfair
- Maart '17: Hollandse avond
- 6 tegen 6 toernooi
- Freek Wallaardtoernooi
- Ladies day
- Familiedag

Andere activiteiten:
Derde helft met verloting aan het rad
Voetbalplaatjesactie bij de EMTE

13. Rondvraag
Er zijn geen vragen

14. Sluiting
Gijs Moerings bedankt alle aanwezigen voor zijn/haar aanwezigheid en inbreng.

EETCAFÉ EN CAFETARIA NOORDELOOS

NICOOS BROER

T 0183-513141 • www.nicoosbroer.nl

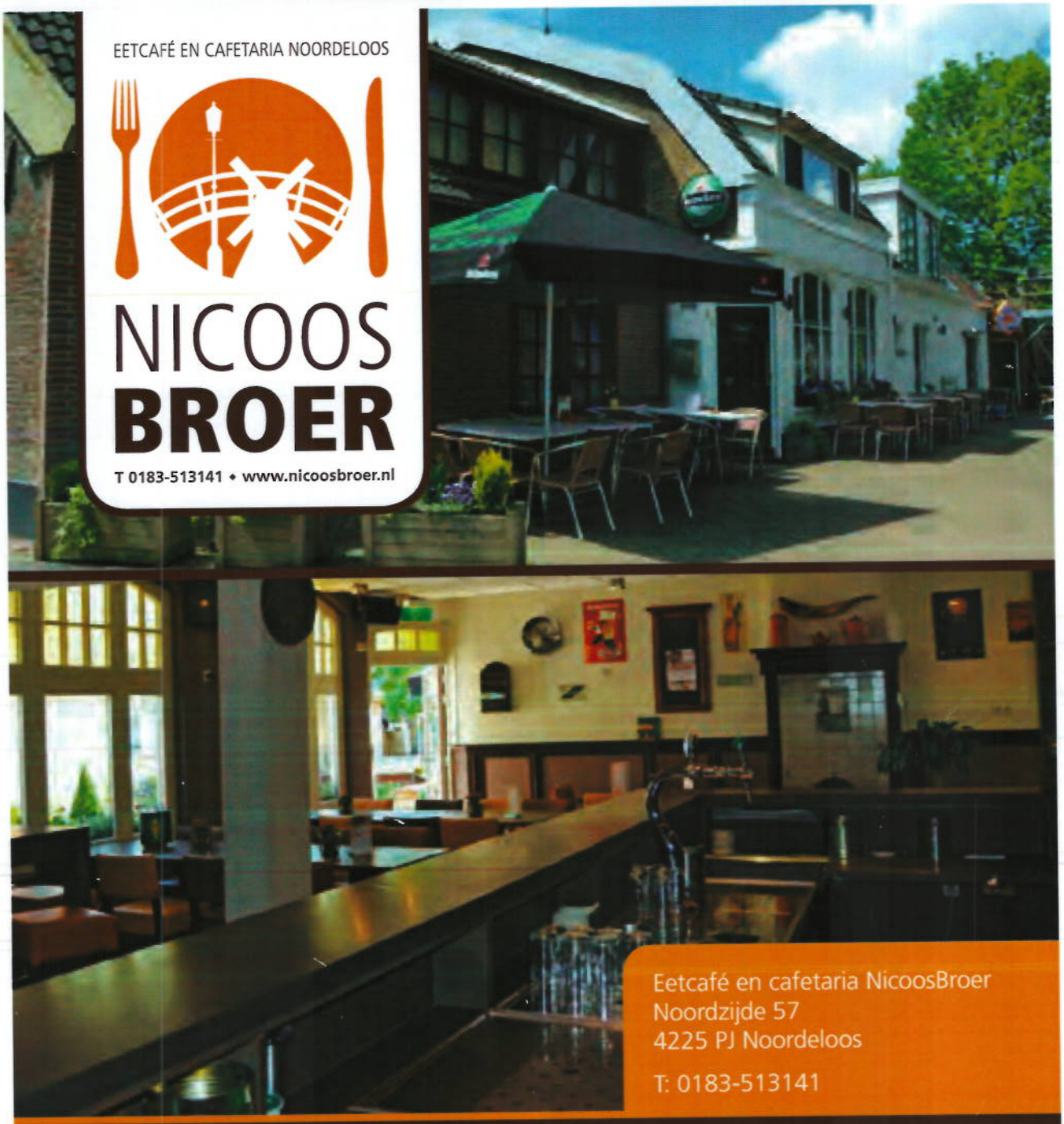

Eetcafé en cafetaria NicoosBroer
Noordzijde 57
4225 PJ Noordeloos

T: 0183-513141

Openingstijden eetcafé

Dinsdag:	16.00 uur tot 00.00 uur
Woensdag:	16.00 uur tot 00.00 uur
Donderdag:	16.00 uur tot 00.00 uur
Vrijdag:	11.30 uur tot 00.00 uur
Zaterdag:	11.30 uur tot 00.00 uur
Zondag:	16.00 uur tot 22.00 uur

De openingstijden van de keuken zijn gelijk aan die van het cafetaria.

Openingstijden cafetaria:

Dinsdag:	16.00 uur tot 22.00 uur
Woensdag:	16.00 uur tot 22.00 uur
Donderdag:	16.00 uur tot 22.00 uur
Vrijdag:	11.30 uur tot 22.00 uur
Zaterdag:	11.30 uur tot 23.00 uur
Zondag:	16.00 uur tot 21.00 uur

www.nicoosbroer.nl