SAMEN VOORWAARTS NOODZAKELIJK

maart2010
39e jaargang
verschijnt 4x per jaar
e-mail: clubkrant.svn@hotmail.com

Redactieleden:
Bea Trappenburg
Jan Blom
Menno van Driest
Dik Kruis
Wesley Eijkelenboom

Contactadres:
Bea Trappenburg
Van Brederodestraat 8
4225 RD Noordeloos
Tel.: 0183-582906

VOORWOORD

Beste S.V.N.ers,

Voor u ligt de voorjaarseditie van onze clubkrant. Een editie om trots op te zijn, en dat waren we beslist niet op ons Kerstnummer. Door diverse redenen is het ons toen niet gelukt om een fatsoenlijk nummer op de mat te krijgen. Dit had tot gevolg dat wij via ons email adres een bericht ontvingen van een bezorgde lezer. Dit had weer tot gevolg dat we een extra vergadering hebben gepland waaruit deze nieuwe clubkrant is ontstaan. Diverse mensen zijn bereid gevonden om vaste items te gaan verzorgen. De clubkrant heeft op deze manier weer bestaansrecht!

Namens de redactie willen wij u veel leesplezier wensen!

Bestuur sportvereniging Noordeloos

Gijs Moerings Noordzijde 27 4225 PH Noordeloos Tel. 0183-582878 e-mail: gijs.moerings@eds.com	Voorzitter Algemene zaken Lid van activiteitencommissie
Hanno van Vuren Haarstraat 94 4201 JD Gorinchem Tel. 06-18111944 e-mail: hannovanvuren@casema.nl	Penningmeester Financieel beheer
Geerte Kooijman Grotewaard 20 II 4225 PB Noordeloos 0183-589904 e-mail: c.kooijman@wxs.nl	Secretaris Damesvoetbal
Theo Hoffman Grotewaard 15 4225 PA Noordeloos Tel. 0183-581208 e-mail: fam.hoffman@zonnet.nl	Beheer en onderhoud terrein Consul K.N.V.B.
Jan Blom Singel 17 4225 PT Noordeloos 06-40836583 e-mail: janblom@hotmail.com	Wedstrijdsecretaris Senioren Redactie clubkrant
Mark Vonk Van Brederodestraat 21 4225 RB Noordeloos 06-51082192 e-mail: markvonkl@hotmail.com	Wedstrijdsecretaris Jeugd
Anja Slob anjaslob@hotmail.com	Wedstrijdsecretaris Dames
Cees Duijm Eposhof 8 4207 TX Gorinchem 0183-622050 e-mail: c.duijm@12move.nl	Ledenadministratie
Niels van Vught nvanvught@hotmail.com	Promotie en sponsoring
Eric Kubbe c.e.kubbe@planet.nl	Opstallen
Elles Ista-Lodder Elles.ista-lodder@hotmail.com	Jeugdvoetbal

Henk Bovekerk, erelid SVN

De jeugd van vroeger

Vorig jaar heb ik elke twee weken een column geschreven in de Gereformeerde Kerkbode van de gezamenlijke kerken in deze regio. Eind oktober werd de onderstaande tekst gepubliceerd. De aanleiding voor dat verhaal waren de ervaringen, die ik op deed tijdens een wedstrijd in een niet nader te noemen plaats in het Land van Heusden en Altena

„ 't Is riskant, maar toch, ik waag het erop, ik durf de gedachte te lanceren. Het is eigenlijk een vraag, die door een daartoe opgeleid persoon gesteld en behandeld dient te worden. De voetbalsport! Sommige mensen vinden het verloren tijd, maar daar trek ik me niets van aan. Ik houd namelijk nogal van het voetbalspel, niet dat ik zelf nog de (kunst-)wei inga, maar ik vertoef graag elke zaterdagmiddag een paar uurtjes rond het speelveld. De laatste jaren kom ik tijdens het seizoen, vanwege prettige omstandigheden, elke week op een ander sportcomplex, van Terneuzen tot Middelburg, van Haamstede tot Nieuwendijk, van Zoutelanden tot Veen, tot Ede en Aalten en veel wat er tussen ligt. Op zo'n manier ziet een mens nog eens wat van de wereld. Na veel mensen bekeken en vooral gehoord te hebben, waag ik het erop mijn vraag te stellen: Bereiken voetbalsupporters, zo ze erin geloven, nog wel de eeuwige zaligheid? Of tellen hun woorden en daden tijdens dat stukje van de zaterdagmiddag niet mee in de eindscore? Zouden supporters strafpunten oplopen, dan moeten voetbalscheidsrechters op zijn minst een extra waardering in de vorm van bonuspunten krijgen. Ik zei het al: ik ga er niet over maar het is wel een punt dat aandacht verdient. Dominee is er beter voor toegerust om zulke onderwerpen aan de orde stellen. Dat neemt niet weg dat ik me bij voetbalwedstrijden wel zorgen maak over het verwilderde taalgebruik. Het is fout om te denken dat het gaat om 'die jeugd van tegenwoordig'. Nee, het zijn ook volwassen mensen- de goeden niet te na gesproken - die zich aan de rand van het voetbalveld misdragen. „ Zulke heidenen toch," zou men kunnen denken. Vergeet het maar, ik weet zeker dat een deel van hen des zondags ter kerke gaat. Mijn zaterdagse bezoekjes gaan niet zelden naar dorpen, die gerekend kunnen worden tot de biblebelt of ze grenzen eraan! Mijn liefde voor een eerlijk spelletje voetbal lijdt er niet onder en daar ben ik blij om!"

Henk Bovekerk sr, erelid svn

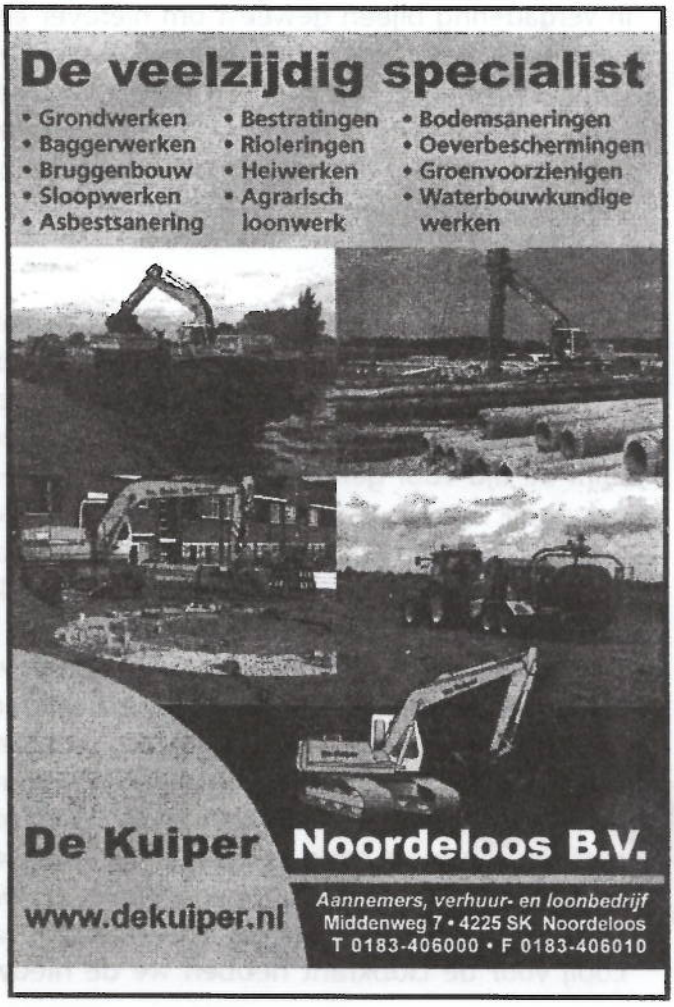

Uit de bestuurskamer

In deze rubriek willen we de leden op de hoogte houden van hetgeen bij het bestuur besproken wordt. Het bestuur vergadert ongeveer een keer in de 4 weken.
Wat kwam er zoal ter tafel de afgelopen 3a4 maanden.

Plan Giessenpark.
Zoals bij de meeste mensen bekend zal zijn is door de gemeenteraad besloten dat in Giesenburg een sportcomplex gaat verrijzen ter waarde van ruim 7 miljoen euro. Binnen dit sportcomplex is ruimte voor o.a. een sporthal en zal v.v. Peursum in een nieuw jasje worden gestoken. De voetbalverenigingen binnen de gemeente Giessenlanden hebben het gevoel dat ook de andere verenigingen aanspraak mogen maken op uitbreiding van hun voorzieningen niveau. De voorzitters van v.v. Schelluinen, SteDoCo, Arkel, v.v. Peursum en s.v. Noordeloos zijn een aantal malen in vergadering bijeen geweest om hierover een gezamelijk standpunt in te nemen. Ook hebben we een overleg gehad met wethouder Wout de Jong (portefuillehouder). Onze stem is gehoord maar tot tastbare resultaten heeft het helaas (nog) niet kunnen leiden.

Senioren (1)
Tijdens de nieuwjaarsreceptie is bekend gemaakt dat onze hoofdtrainer Nico Vuurens na dit seizoen stopt. Het bestuur is op zoek gegaan naar een goede opvolger. Wij hebben hier ruim de tijd voor genomen omdat we het zeer belangrijk vinden dat de opgaande lijn wordt doorgezet en de spelersgroep op een, binnen onze mogelijkheden, zo optimaal mogelijke wijze wordt begeleid en getraint. Voordat we in gesprek zijn gegaan met kandidaten hebben we eerst een profieschets gemaakt waaraan volgens ons de nieuwe trainer zou moeten voldoen. Hierbij hebben we gebruik gemaakt van inbreng van zoveel mogelijk invalshoeken. Met de profielschets in de hand hebben we gesprekken gevoerd met een aantal gegadigden. Juist voor het verstrijken van de inleverdatum van copij voor de clubkrant hebben we de nieuwe hoofdtrainer kunnen vastleggen. Zijn naam is Huib Apituley. In een toekomstige clubkrant zal hij zich vast zelf verder voorstellen. Wij (bestuur) hebben vooral ervaring als hoofdtrainer zwaar laten meewegen in onze uiteindelijke keuze, en wij hebben dan ook het volste vertrouwen in deze trainer. Hij beschikt over het diploma TC2, is al ruim 25 jaar actief als trainer en heeft ruime ervaring als hoofdtrainer, vooral bij vergelijkbare dorpsclubs (Woudrichem, Meerkerk, Rijswijk, Well). Momenteel is hij trainer bij Well, en Well doet nog volop mee om de prijzen.

Senioren (2)
Tijdens de ALV in 2008 is het seniorenvoetbal aan de orde gesteld. Het was wekelijks een grote strijd om 4 elftallen op pad te sturen. Om deze problematiek aan de orde te stellen en te bezien op welke wijze deze situatie zou kunnen verbeteren is een ledencommissie in het leven geroepen. Nu, 1 seizoen later spelen we met 3 senioren teams en blijkt het nog steeds regelmatig een probleem om voldoende fitte spelers te vinden voor de wekelijkse wedstrijden. Dit is te dol voor woorden en wij vragen ons af waardoor dit komt. De ledencommissie komt weer bijeen en zal de situatie analyseren en komen met voorstellen hoe het beter kan.
Ik doe hierbij nogmaals een oproep aan alle leden. Zeg niet zomaar af, en zorg dat je op tijd aanwezig bent. Je bent lid van een teamsport, dat betekent dat je door jouw afwezigheid een compleet team in de kou laat staan en daarbij je teamgenoten de mogelijkheid ontneemt om hun favoriete sport uit te oefenen.

1000
De familie Heijboer mocht namens de Rabobank 1000 euro besteden aan een goed doel. Zij hebben onze vereniging verkozen tot de gelukkige begunstigde. In overleg met de familie Heijboer is afgesproken om het geld ten goede te laten komen aan onze jeugd. Binnen de jeugdcommissie leefde vooral de wens om voor wisselspelers een echt Noordeloos trainingspak beschikbaar te hebben. Dit heeft een goede

kapsalon

Zeger Colijn

Openingstijden:

Maandag:	Gesloten	
Dinsdag:	08.30 – 12.30	13.00 – 17.30
Woensdag:	08.30 – 12.30	13.00 – 17.30
Donderdag:	08.30 – 12.00	13.00 – 17.30
Vrijdag:	08.30 – 12.00	13.00 – 20.00
Zaterdag:	08.00 – 13.00	

Kapsalon Zeger Colijn • Dirk IV – plein 9
4223 NJ Hoornaar • 0183 – 581308
info@kapsalonzegercolijn.nl • www.kapsalonzegercolijn.nl

A. de Groot
onderhoudsbedrijf

M.Trappenburgstraat 7
4225 RM Noordeloos

Tel. 0183 - 581825
Mob. 06 - 10220116

A. de Groot

eim de groot
taxibedrijf

taxivervoer - ziekenvervoer - groepsvervoer - trouw- en begrafenisrijden - rolstoelvervoer

Tel.: 0183 - 581772

Speciaal voor het ziekenfondsvervoer van Noordeloos

De Schans 41
4223 NT Hoornaar

De Markies van Vielsalm

- 90 Km voorbij Maastricht in de hoge Belgische Ardennen.
- Ongekende fiets- en mountainbike mogelijkheden.
- Mountainbike routes van 16 tot 70 km.
- Zeer geschikt voor het organiseren van trainingsdagen.
- Groepsverblijf tot 14 personen.
- Ook kamers en appartementen.
- 0032-(0)80 67 29 40 Nederlands sprekend.

Cathérine en Huib

WWW.DEMARKIESVANVIELSALM.NL

VOOR DE VAKKUNDIGE VERZORGING VAN UW

HOND en KAT

TRIMSALON FOXY
Zusterstraat 30 GORINCHEM
TEL. 0183-635475

bouwonderneming
van DAM & Zn b.v.

Noordzijde 27 B
4225 PH Noordeloos
Tel. 0183 - 582286 / 582236

Hebben uw voeten ook verzorging nodig?
Bel Johanneke

Ambulant Pedicure
Lid van ProVoet
Tel. 0183-582681
BGG. 06-48964374

Studio A.L. reklame

. Ontwerp
. Vormgeving
. Belettering

Jack de Bruin

Botersloot 31
4225 PA Noordeloos
tel: (0183) 582083
fax: (0183) 582891

BOUWBEDRIJF
DTH
DEN TOOM HEIKOOP

- VERBOUWINGEN
- TIMMERWERKEN
- RENOVATIE
- ONDERHOUD
- NIEUWBOUW
- RESTAURATIE

Vaart 10 (industrieterrein Papland)
4206 CE Gorinchem
Tel. 0183 581251
Fax 0183 - 582876
www.bouwbedrijfdth.nl

uitstraling en is ook beter voor de spieren en de gezondheid van onze spelers. Aldus werd besloten. Zodra de trainingspakken zijn aangeschaft zullen wij daar zeker weer melding van maken.
Wij willen graag de familie Heijboer en de Rabobank nog eens hartelijk bedanken voor hun gulle gave. BEDANKT!! De check hangt aan het prikbord in de kantine.

Herinrichting/verbouwing keuken.
Onze keuken en kantine zijn rijp voor een facelift. Eric Kubbe is tijdens de alv in het bestuur verkozen. Samen met Geerte, Corrie, Mieke, Erik de Jong, Koen en ondersteuning door anderen worden door hem plannen gemaakt om de aanpassingen te realiseren. U leest hierover verder in deze clubkrant en we houden u op de hoogte van de vorderingen. Het idee wordt geopperd om t.z.t. een informatieavond voor de leden te houden om de plannen toe te lichten.

Terrein
Onze velden liggen er goed bij. Mede dankzij het vele werk en aandacht van Theo voor de velden is het mogelijk gebleven om deze winter te trainen en te spelen.

Financieel
Onze club staat er financieel goed voor. Wij zijn zoals dat heet een gezonde club. Dit is vooral ook een verdienste van iedereen die onze club een warm hart toe draagt, zoals vrijwilligers, sponsoren en onze vut-werkgroep. Op deze plaats wil ik niet al te veel ingaan op financiele kwesties, maar het komt helaas ook voor dat er achterstand ontstaat in het betalen van contributie. Laat het a.u.b. niet zover komen. Het is ook mogelijk om aan onze club een machtiging te verstrekken. De contributie wordt dan automatisch in maandelijkse termijnen afgeschreven. De penningmeester is daar blij mee en u kunt het niet *vergeten*.

Sponsoring en relaties
Op het gebied van sponsoring worden tal van initatieven ondernomen door Niels. Lees hierover meer verder in deze editie van de clubkrant.

Allerlei onderwerpen die de revue passeren

1 Er wordt gewerkt aan een informatiegids voor leden, aspirantleden, sponsoren en anderen. Deze gids moet gereed zijn voor de aanstaande familiedag
2 Technischbeleidsplan, de ledencommissie werkt aan het beschrijven van een technisch beleidsplan.
3 Peukenopvang bij ingang kantine. Er komt een buitenasbak voor deponeren van peuken.
4 Tijdsklok op boiler t.b.v. warmwater, besparen van energie
5 Website, deze was een groot succes en voorziet in een behoefte. Er wordt hard gewerkt aan een herintroductie van de site.
6 Reclameborden vervangen en nieuwe plaatsen
7 Inleveren van lege cartridges e.d.
8 Etc.

Namens het bestuur wens ik iedereen veel leesplezier met dit clubblad.
Naar wij hopen wederom een bron van leesplezier en informatie. Wij denken dat het clubblad in een behoefte voorziet en dat het leden bind. Wij willen dan ook iedereen uitnodigen om stukjes of foto's aan te leveren zodat ook volgende exemplaren weer veel leesplezier opleveren.

Gijs Moerings

Lege cartridges, Lever ze in !!!

Heeft u lege cartridges, lever ze dan in bij s.v. Noordeloos. Lege cartridges zijn voor ons geld waard. Doe ze in een zakje en geef ze af in de kantine.

Alvast bedankt voor u medewerking,
De penningmeester

In de schijnwerper

Het is alweer enige tijd geleden dat er interviewtjes met jeugdleden in de clubkrant verschenen. Deze interviewtjes zorgden er altijd voor dat iedereen onze aankomende talenten wat beter leerden kennen aan de hand van wat korte voetbal gerelateerde vragen. Daarom werd het ook hoog tijd om deze rubriek weer in ere te herstellen. Het eerste jeugdlid dat de eer heeft om weer in de schijnwerper te staan is Bram van Mastrigt. Bram is op dit moment 10 jaar oud en voetbalt al zijn hele leven bij Noordeloos. Op dit moment is Bram actief in de E1 van Noordeloos. Een team dat onder leiding staat van Dirkjan Kooijman en Jan-Willem Korevaar. Wat Bram later wil worden weet hij nog niet, wat hij wel weet is dat zijn favoriete eten pizza is. Nu we iets meer weten over Bram wordt het hoog tijd om hem eens stevig aan de tand te voelen.

Waar hoop je later zelf te voetballen?
Ajax

Op welke positie voetbal je in je team?
Spits

Wat is je favoriete positie?
Spits

Wie is/zijn je favoriete leider(s)/trainer(s)?
Jan-Willem Korevaar en Dirkjan Kooijman

Wie vind je de beste voetballer?
Cristiano Ronaldo

Wie vind je de slechtste voetballer?
Jan-Willem Korevaar (grapje)

Wie vind je de beste keeper?
Edwin van der Sar

Wie vind je de slechtste keeper?
Rob van Dijk

Wat is het mooiste doelpunt dat je ooit hebt gezien en van wie was dat doelpunt?
Weet ik niet

Wat is je favoriete club?
Ajax

Wat is je minst favoriete club?
Feyenoord

Welke club heeft het mooiste tenue?
Noordeloos

Welke club heeft het lelijkste tenue?
Ado den Haag

Notulen vergadering club van 50, 10 feb. 2010

Aanwezigen: Mieke van Daalen, Gijs Moerings, Arco Meerkerk, Teus den Hartog, Arnold Uittenbogaard, Kees van Vugt en Koen den Hartog

Floor Bos en Cock Roest lieten ons weten deze avond niet aanwezig te kunnen zijn.

Punt 1) Opening

De voorzitter van de vergadering heet een ieder welkom.

Punt 2) Evaluatie 2009

De uitgaven zijn beperkt gebleven. Buiten zijn er speakers opgehangen zodat we nu eindelijk ook daar goed geluid hebben wat erg handig is met toernooien en andere evenementen. Verder hebben we twee partytenten aangeschaft die voor reeds genoemde doeleinden ook erg praktisch zijn. Tenslotte betalen we jaarlijks het Digitenne abonnement. Het overige geld wordt gespaard om tijdens de verbouwing specifieke zaken te bekostigen.

Punt 3) Financieel verslag 2009

Kees van Vugt overlegt een keurig verslag. Het ziet er goed uit. Naar verwachting hebben we komende zomer bijna negenduizend Euro in kas. Er zijn tweeënzeventig betalende leden, die bijna allemaal ook keurig op tijd het geld overmaken. Een hartstikke goeie zaak natuurlijk.

Punt 4) Kascommissieverslag

De kascommissie wordt gevormd door Arco Meerkerk en Mieke van Dalen. Zij hebben de kas in orde bevonden. Er waren wederom geen aanmerkingen. Mieke blijft aan en Arnold neemt de taak over van Arco die bedankt wordt.

Punt 5) Plannen voor 2010

Dit jaar willen we maximaal investeren in de nieuwe keuken en bar. Daarbij is het de bedoeling dat we een specifiek onderdeel financieren. Het moet duidelijk zijn voor iedereen aan welk tastbaar onderdeel het geld besteed is. We willen in ieder geval niet dat het in de grote verbouwingspot verdwijnt. Verder hebben we besproken om na te denken over de aanschaf van een beamer die we tijdens de verbouwing zouden kunnen laten installeren.

Kees van Vugt streeft er verder naar om dit jaar acht extra nieuwe leden te werven zodat we eind 2010 tachtig leden hebben. Een uitstekend plan wat uiteraard gesteund wordt want de financiële positie van SVN wordt alleen maar beter op die manier. Te vaak lezen we de laatste tijd dat gemeenten fors moeten gaan bezuinigen in de toekomst en lezen we met regelmaat over gemeentelijke herindelingen. Wat voor consequenties dat heeft voor onze vereniging is moeilijk te voorspellen maar hoe onafhankelijker we zijn, des te beter het is. Schroom dus niet en laat het ons weten als je lid wil worden!

Punt 6) Rondvraag

Er zijn geen vragen. Namens het bestuur bedankt Gijs de club van 50 voor de geleverde inspanningen. Het bestuur is erg content met de gang van zaken en met de nieuwe plannen.

Punt 7) Afsluiting

Voorzitter Teus den Hartog bedankt de aanwezigen voor hun inbreng en sluit de vergadering.

Noordeloos 1

Nadat alle festiviteiten rond kerst en oud & nieuw achter de rug zijn, zijn wij met frisse moed aan de tweede seizoenshelft begonnen. De eerste seizoenshelft was met een gelijkspel uit bij SC Amstelwijck en een onverdiende 1-0 thuisnederlaag tegen Papendrecht op een manier afgesloten waarmee we verder konden en we waren dan ook van plan om deze lijn door te trekken.
Om dit streven kracht bij te zetten hebben wij ons het weekend van 8,9 en 10 januari teruggetrokken in Boxtel om daar een trainingkamp te beleggen dat ons de fysieke basis en het groepsgevoel moest geven waarmee wij punten moesten gaan pakken in de tweede helft van het seizoen. Over dit trainingsweekend zal ik verder niet uitweiden. Dit zal Wesley Eikelenboom elders in deze clubkrant doen.
Het enige wat ik hierover wil zeggen, en ik denk dat ik in dit geval ook namens de rest van de selectie spreek, is dat het een zeer geslaagd uitstapje was en dat wij hopen dat dit een traditie is die ook onder de nieuwe hoofdtrainer wordt voortgezet.

De eerste wedstrijd na de winterstop is voor ons meteen een op papier erg lastige. Nu hebben wij als Noordeloos zijnde natuurlijk weinig gemakkelijke wedstrijden, maar tegen ODS hebben we in de thuiswedstrijd onze grootste nederlaag van het seizoen geleden. Tevens draait ODS nog steeds mee in de bovenste regionen van de ranglijst. Wij maken ons dus op voor een lastige middag.
Of het nu komt door de gretigheid van het voor het eerst sinds lange tijd weer spelen van een officiële wedstrijd of door het willen wegpoetsen van het resultaat in de eerste wedstrijd tegen ODS weet ik niet, maar we beginnen deze wedstrijd sterk en komen dan ook verdiend op voorsprong door een doelpunt van Collin Verkaik. Hierna zakken wij wat in en halen de rust met een voorsprong door goed keeperswerk van Michel van Oort en enige assistentie van een Dordtenaar die een zeker doelpunt van een teamgenoot zeer knap weet te verijdelen door zijn hoofd ertegen te zetten.
De tweede helft begint met een aanvallend ODS wat meteen enkele keren gevaarlijk wordt. Bij het onschadelijk maken van deze mogelijkheden speelt wederom eerdergenoemde Dordtenaar een rol door nogmaals een bal in ons zestienmetergebied op een voor ons gunstige manier te beroeren.
Nadat de Dordtse storm enigszins is gaan liggen komen wij, enigszins tegen de verhouding in, op een 2-0 voorsprong door een (al dan niet buitenspel) doelpunt van Arco.
Vrij snel hierna krijgt een van onze tegenstanders de rode kaart en komen wij tegen tien man te spelen. Dit lijkt positief, maar de vaste supporters van Noordeloos 1 weten dat dit voor ons niet altijd het geval is. ODS blijft ook in ondertal de beter voetballende ploeg en tot overmaat van ramp komen Nexmedin en Michel in botsing. Nexmedin moet met een vleeswond aan zijn knie naar de kont en Michel is behoorlijk groggy, maar kan na verzorging gelukkig wel verder.
Door dit voorval zijn wij echter wel enigszins van slag en Michel is misschien ook niet meer zo scherp als voor die tijd. ODS maakt dan ook de aansluitingstreffer, waardoor er bij ons toch wat angst in de ploeg sluipt. Vlak voor tijd krijgen we dan ook nog de deksel op de neus en moeten wij met 1 in plaats van 3 punten naar huis.
Kort na de wedstrijd overheerst de teleurstelling over het weggeven van de overwinning, maar na enige tijd kunnen de meesten van ons toch wel vrede hebben met het puntje. Gezien het wedstrijdbeeld mogen we eigenlijk ook wel blij zijn met het puntje.
(ik had op deze plaats graag een foto gezien van het gehavende gelaat van Michel na de aanvaring met Nexmedin. Ik was echter wat laat met het insturen van dit stukje en de eindredactie vertelde mij dat het op zulke korte termijn niet meer mogelijk was de clubkrant op A-3 formaat af te drukken.)

Na enige weken van afgelasting mogen we ons weer opmaken voor een wedstrijd tegen een topper in onze klasse. Ditmaal komt Peursum bij ons op bezoek. Ondanks het feit dat de buren uit Giessenburg hoog geklasseerd zijn is dit een tegenstander die het doorgaans moeilijk heeft tegen ons en wij zijn dan ook uitermate gemotiveerd om de roodhemden wederom een moeilijke middag te bezorgen.
Het wordt een potje met veel strijd en weinig echte kansen over en weer. Eerlijkheidshalve dien ik te vermelden dat van die weinige kansen Peursum er wel de meeste heeft gehad en dat aan onze zijde nog tweemaal een bal van de lijn is gehaald. Wij hebben ons aanvallend echter ook niet helemaal onbetuigd

Bikker landelijk onroerend goed

Wonen en werken in buitengebied

Aangeboden / gevraagd:

- diverse losse percelen grond
- melkquotum (diverse percentages)
- landelijke woningen

Van Ekeren Koster Groep

bezoekadres: Havendijk 6, Gorinchem

Tel.: 0183 630030
Fax: 0183 634846

www.bikkerlandelijkonroerendgoed.nl

Marius van Driest

RIETDEKKER

Zuidzijde 99 - 2977 XC Goudriaan
Tel. 0183 - 582013 / 06 - 54752152
E-mail: marius-jose@planet.nl

GEKNIPT VOOR HEM EN HAAR

KAPSALON NIÇOISE

Molendijk 187 Sliedrecht
Tel. 0184 - 412994

Last van puistjes?

Kijk snel op de site
want je kan er van af

ACTIV POWER FACE WASH

www.activpower.com - info@activpower.com

Heerlijk à la carte restaurant.
Franse en Nederlandse keuken.
Speciale kaart met lekkere kindergerechten.

In het hoogseizoen is het beter
even telefonisch te reserveren.

Restaurant

Café met gezellige bar.
Groot terras aan het plein
In het hart van Larochette.

Café - Bar

Ruime comfortabele kamers
Badkamer, tv, telefoon, minibar.

Sauna, solarium en zonneterras
Met tuin (voor de hotelgasten)

Kamers

Auberge "Op der Blëch"

Piet en Risette van der Heuvel
4. Place Bleiche L-7610 LAROCHETTE
Tel (00-352) 87 80 58 Fax 87 97 25
Luxembourg
emailadres: bleech@vo.lu
www.opderbleech.lu

Arrangementen mogelijk.
Met speciale wensen houden wij graag rekening. Wij spreken Nederlands.
Op verzoek sturen wij u graag onze hotelbrochure toe.

DE JONG
NOORDELOOS

Kado's Huishouden Speelgoed Boeken Kantoor

Firma H. de Jong Noordzijde 43 4225 PJ Noordeloos Telefoon 0183 581276

Café Cafetaria

"Oud Kros"

Noordzijde 57 • 4225 PJ Noordeloos

Tel. 0183-582640

CLUBHUIS K.O.T. NOORD

gebr. de kreij

loon- en
verhuurbedrijf
asbestverwijdering

groen, grond,
en infra
sloopwerken

- werkzaamheden in groen, grond en infra
- straat- en rioleringswerken
- verhuur van grondverzetmachines
- alle voorkomende sloopwerken
- levering van grond, zand en grind
- verwijderen van asbesthoudende materialen
- VCA ** en ISO 9001 gecertificeerd
- Erkend leerbedrijf

Nijverheidsweg 10 GIESSENBURG
Tel.: 0184 – 651036 Fax 0184 – 651478

www.gebr-dekreij.nl

sca

gelaten en zijn met enige regelmaat aan de voor ons goede kant van het veld te vinden geweest. Sander Terlouw had zelfs een goede kans om ons een onvervalste driepunter te bezorgen.
Dit mocht helaas niet zo zijn. Desondanks is dit voor ons al de tweede opeenvolgende keer dat wij een ploeg uit de bovenste helft van het linkerrijtje op een verdienstelijk gelijkspel hebben weten te houden.

Vervolgens speelden we tegen Arkel. Deze ploeg staat op het moment van spelen een plek boven ons en heeft drie punten meer. Bij winst kunnen wij dus op gelijke hoogte komen. De geschiedenis leert ons echter dat de potjes waar wij veel van verwachten nog wel eens tegen kunnen vallen. Wij wilden dan ook graag bewijzen dat we wat dat betreft vooruitgang hebben geboekt de laatste tijd. Dit moeten wij echter zonder Arco doen, want die is op dat moment het leidend/lijdend? voorwerp van zijn eigen vrijgezellenfeest.
Het begin van deze pot is veelbelovend. Collin krijgt een goede kans en we komen middels goed samenspel tot enkele goede aanvallen waarbij helaas de eindpass net niet aankomt. De rust wordt dan ook bereikt met de bekende brilstand.
Na de rust een ander spelbeeld. Arkel gaat beter spelen en heeft meer de bal. Tot uitgespeelde kansen komen zij echter niet. Wij helaas ook niet meer en ook de bal in de ploeg houden is er op enkele uitzonderingen na niet meer bij.
Even houden wij met zijn allen de adem in als een Arkelnaar de bal via de onderkant van onze lat net niet in het doel weet te krijgen. Nu stonden wij verdedigend ook wel zo opgesteld dat die bal er onmogelijk in kon, maar desondanks een hachelijk momentje.
Voor ondergetekende duurde deze wedstrijd eigenlijk enkele minuten te lang, want in de laatste minuten van deze sportieve wedstrijd ontving ik een rode kaart. Mijns inziens een zware straf voor deze overtreding en mede gekleurd door het gedrag van een Arkelnaar tijdens het daaropvolgende opstootje. Gevolg van dit alles is dat wij, evenals Arkel, de wedstrijd met tien man zien eindigen. Aan de stand verandert niets meer.
Voor de scorebordjournalisten onder u lijkt het na de wedstrijden tegen Peursum en Arkel of wij als spelers van Noordeloos 1 wekelijks het poldercatenaccio ten uitvoering brengen. Ik wil jullie bij deze dan ook van harte uitnodigen om eens een wedstrijd van ons te bezichtigen om zodoende ons oogstrelende totaalvoetbal te aanschouwen in dit misverstand uit de wereld te helpen.

Na twee goede (Peursum, ODS) en een redelijk (Arkel) resultaat, wacht ons de zware pot tegen Groot Ammers. Wij weten dat dit een lastige tegenstander is, maar we weten ook dat wij met de juiste inzet het iedereen lastig kunnen maken.
Het devies voor deze wedstrijd is dan ook: zorgen dat we ons doel in het begin van de wedstrijd schoon houden, hopen op irritatie bij de tegenpartij en van daaruit zelf gaan voetballen.
Het eerste deel van deze opdracht lukt. We overleven het eerste halfuur van de wedstrijd zonder veel weg te geven. Ook slaat de irritatie bij de gasten uit Ammers al enigszins toe. Helaas krijgen we vlak voor de thee toch nog een treffer om de oren en gaan we met een achterstand de rust in.
Na de rust blijkt Ammers die dag toch een maatje te groot voor ons. Het lukt ons niet om voetballend van onze eigen helft te komen en we krijgen nog twee doelpunten om de oren.
Na een goede reeks zonder nederlaag is dit toch enigszins een tegenvaller.
Een lichtpuntje is echter dat Maarten vandaag zeer verdienstelijk debuteerde als invaller voor de geblesseerd uitgevallen Michel.

Wij hebben zoals jullie hebben kunnen lezen een redelijk goede herstart van de competitie beleeft en hopen deze de komende weken een passend vervolg in de vorm van enkele driepunters te kunnen geven.
Hier gaan we de komende weken dan ook hard ons best voor doen en dan ben ik er van overtuigd dat we qua punten weer een keer in de dubbele cijfers gaan belanden.

Ton Kruis namens het eerste elftal.

Noordeloos Dames

Er is de afgelopen maanden weer heel wat gepasseerd en in dit stukje zullen diverse mensen daar iets over schrijven.

Na 12 december begon ook voor ons de winterstop, voor zover je het een winterstop kunt noemen. Want ondanks alle sneeuw en ijs hebben wij niet stilgezeten. Zaterdag 19 december was er nog een inhaalwedstrijd ingelast, maar die werd afgelast en werd het plan geopperd om in Meerkerk op de ijsbaan te gaan schaatsen. Op dat moment was het ijs op Noordeloos nog niet sterk genoeg en begon het bij ons wel al te kriebelen. Diezelfde avond stonden wij opnieuw op het voetbalveld paraat, dit keer om met zijn allen te gaan eten in Gorinchem bij de Wok. Verzadigd en verkwikt kwamen wij terug in Noordeloos om in de kantine onze avond af te sluiten met een drankje. De muziek ging aan en wij kwamen op het idee om Hints te gaan spelen. Er volgden hilarische momenten en de meest briljante foto's. Kortom ook deze avond was weer zeer geslaagd! Op dinsdag 29 december speelden we samen met de mannen en de A een mixtoernooitje als gezamenlijke laatste training. Deze avond sloten we af in de kantine met een hapje en een drankje en ook deze avond was opnieuw erg gezellig en goed geslaagd! In de periode die volgende hebben misschien wel de meest creatieve trainingen van het seizoen gehad:
we hebben met zijn allen geschaatst, hebben elkaar in de sneeuw met sleeën getrokken tot we er letterlijk bij neervielen en daarnaast zijn we een twee keer in Groot-Ammers wezen zaalvoetballen. Dat we in de winterstop niet stilgezeten hebben, was te merken in de wedstrijden die we na de winterstop speelden, zoals u hieronder kunt lezen.

Zaterdag 23 januari, HSSC´61 DA1 - Noordeloos DA1 2-8

Vandaag is het zover, de grote dag! Na anderhalve maand geschaatst, getraind en getraind, zaalvoetbal, en wat we natuurlijk niet moeten vergeten, gesleed te hebben en sneeuwballen gevechten hebben gedaan, is het dan zover we kunnen eindelijk weer eens voetballen! De sneeuw is verdwenen en het gras is weer zichtbaar. Om negen uur s´morgens verzamelen wij ons dan ook allen fris en fruitig om topfit aan de wedstrijd te beginnen. We moeten tegen Hei- en Boeicop, waar we vorige keer thuis 2-4 van verloren hebben. Maar we beginnen vol goede moed, onder begeleiding van een vrolijk muziekje dat uit de luidsprekers komt, aan de wedstrijd. En zo staan we dan ook na een poosje door Ike (die net is teruggekomen van wintersport)al 2-0 voor. Maar na een vrije trap van onze tegenstander staat het al weer 2-1. Het wordt even spannend, maar dan besluit Jessica dat we toch beter met 3-1 de rust in kunnen gaan. Nadat we ons welverdiende glaasje limonade op hebben en Geerte de tactiek nog even bespreekt kunnen we er weer tegenaan. Joyce scoort algauw na rust de 4-1 en na nog een doelpunt van Jessica en Joyce staat het 6-1. Onze tegenstander breekt nog wel even uit en het wordt 6-2. Maar na doelpunten van Michelle en weer Joyce eindigt het toch in 8-2. We hebben best veel kansen en er gaan nog veel ballen over het doel en net naast, maar anders word het ook zo zielig voor onze tegenstander...(a) Na deze overwinning keren we allen weer blij en tevreden terug naar het oude vertrouwde Noordeloos. Groetjes Sabine

Zaterdag 6 februari, Noordeloos DA1 – TEC DA1

Ook deze morgen begonnen we om half 10 in de bestuurskamer. Dit keer moesten we tegen TEC (Tiel). Zij stonden op de laatste plaats zonder ook maar één wedstrijd gewonnen te hebben en dat wilden we zo houden uiteraard. Om tien uur stonden we buiten op het veld en begonnen aan de warming-up. Na verloop van tijd werd het allemaal iets minder enthousiast, want er was in de verste verte nog geen tegenstandster te bekennen. Vijf voor half 11 liepen de eerste speelsters van hen naar de kleedkamer, gevolgd door ons. Uiteindelijk, nadat zij een warming-up van twee minuten hadden gehad en wij vol ongeduld stonden te wachten, klonk het fluitsignaal van Henk Wieringa voor de aftrap. Vanaf het begin zaten we er boven op en voor zij goed en wel wakker en warm waren, had Ike het eerste doelpunt al gemaakt. Voetballend waren we goed op dreef en dat resulteerde erin dat we bij een stand van 5-0 de rust ingingen met doelpunten van Ike, Joyce en Jessica. Na de rust bleven we goed voetballen en dat resulteerde in een 6e en 7e doelpunt. Vlak na rust was Bea gaan spelen als diepe spits en dat was een groot succes: het 8e doelpunt werd door haar binnengetikt en vervolgens ook het 10e doelpunt. Uiteindelijk liepen we het veld af met een heel goed gevoel, er waren hele mooie combinaties gemaakt en vele doelpunten gescoord. We hadden weer 3 punten binnen met een uitslag van 10-0!

Noordeloos Dames

Zaterdag 6 maart, Noordeloos DA1 – SVS DA1

Een tegenstander die met twee wedstrijden minder gespeeld twee punten boven ons stond. Hier moest hoe dan ook gewonnen worden. Na de warming-up riep Geerte ons 3 minuten voor het begin van de wedstrijd bijeen: Spijk had sinds 12 december geen wedstrijd meer gevoetbald. Dat betekende voor ons dus er direct vol tegenaan, alles winnen en er overheen. Wat Geerte gevraagd had, gebeurde en we kregen meerdere goede kansen. Echter een doelpunt liet even op zich wachten. Uiteindelijk dolde Jessica haar verdedigster uit en scoorde het eerste doelpunt. Niet lang daarna kregen we een corner tegen, maar deze werd weggewerkt en Joyce scoorde uit de counter de 2-0. Niet lang daarna kregen we opnieuw een corner tegen, deze kwam tussen de middenlijn en de 16 meter te liggen, waar de laatste vrouw van Spijk de bal erin één keer inschoot: 2-1. Na de rust gingen we door, het zat erin en iedereen wist dat ook. Er werd opnieuw goed en mooi gecombineerd en uiteindelijk resulteerde dat in het 3e doelpunt van Ike. Niet lang daarna scoorde Elise de 4-1. Ondanks de koude wind stonden er een aantal supporters langs de kant, die ons vol overtuiging aanmoedigde. We kregen net buiten de 16 een vrije trap en ene Fred Bikker riep naar Ike dat ze dieper moest gaan staan. Dat deed ze en dit resulteerde in het 5e doelpunt. Zo wonnen we de wedstrijd met 5-1!

Op dit moment staan we 5e met 24 punten. We hebben wel twee wedstrijden meer gespeeld dan de nummer 3, 4 en 6 en de verschillen in puntenaantal zijn minimaal. Zolang we blijven winnen, blijven we meedoen in de top 6, dus daar gaan we voor!

Groetjes Anja Slob

Tot slot heeft Jessica nog een stukje geschreven over zaterdag 13 februari waarop we zijn wezen carnavallen in Breda

Zaterdag 13 februari zijn wij met een aantal dames gaan carnavallen. We kwamen wat laat met het idee, maar uiteindelijk waren er nog wel wat feestbeesten die mee gingen. Dit waren Sabine, Nieske, Aria, Elise, Jacoline, Joyce, Ike, Mirjam en Jessica. We vetrokken rond een uur of 8 met een paar auto's richting Breda. Natuurlijk was iedereen in de gekste outfits verkleed, van tijger tot matroos. Ondanks de ongelofelijke drukte in Breda hebben we toch nog een paar kroegjes gevonden, waar je wel normaal kon staan en zelfs kon dansen. Het was een erg gezellige avond en dit was zeker voor herhaling vatbaar.

Hoe kun je nou Feyenoord niet kennen?

In Engeland jaagt iedereen op zondagmiddag na de high tea, in Jaguars met beefeaters op vossen. Dat daluur aan kijkcijfers vullen televisiezenders daarom maar met herhalingen van Top Gear of Weekend Millonaire. Dat laatste programma bekeek ik verrassend aandachtig toen iemand de volgende vraag werd gesteld. "Uit welk land komt de voetbalploeg Feyenoord? A – Portugal, B – Nederland, C – Zweden, D – Duitsland?"

Easy peasy. Tienduizend Britse pond in je zak. "Hmmm," zei de kalende, dikke, ongeschoren Brit, "Hmmmmmmmmmmmm. Moeilijk!" WAT?!?!?! Feyenoord Rotterdam, opgericht 19 juli 1908, mooiste stadion van Europa! 14 Keer kampioen, 11 keer nationale beker, een Europa Cup. Robin van Persie, Giovanni van Bronckhorst, Dirk Kuijt, Bert Konterman. UEFA Cup- winnaar in 2002 in de eigen Kuip. Wat nou moeilijk?!

"Ik wil graag een hulplijn gebruiken?" NEEEEEEEE. Twee foute antwoorden worden weggestreept. Alleen Zweden en Nederland blijven over. Gelukkig denk ik. Gelukkig. Nu kan het niet meer fout.

"Zweden"! WAT – NEE. Hoe kun je Feyenoord niet kennen?

Teleurgesteld, beledigd, nee, vernederd besloot ik dan maar Top Gear te kijken. Gelukkig was ik de enige in de huiskamer – samen met twee van mijn door Liverpool FC geobsedeerde vrienden en de rest die op dat moment met mij meekeek – die wat van voetbal wist. "Haha", grapten ze dus, "wereldploeg, zei je toch? Dat Feyenoord?"

Niet lang daarna, toen de schaamte zich achter acceptatie verschool, besefte ik wat iedereen in Nederland al weet. De Nederlandse competitie stelt in internationaal verband niets voor. Misschien een keer een blauwe maandag, met Feyenoord als winnaar van de UEFA Cup of PSV in de halve finale van de Champions League, maar daar blijft het bij. Maar moeten we dat wel willen? Het antwoord is al even simpel: nee. Waarom nog meedoen aan die malafide Champions League? Waarom nog meedoen aan die oersaaie Europa League? De eerste heeft een corrupt kwalificatiesysteem dat is ontworpen om de kas van Europese topteams te spekken en de tweede is met tegenstanders als FC Sheriff Tiraspol en Steaua Bucharest natuurlijk de saaiste competitie in de historie van het voetbal.

Niemand hoeft ons te kennen. Laten we de Eredivisie klein en bescheiden houden. Met zwarte thee in de rust en bitterballen na de wedstrijd. Met Sparta en VVV waar de shirtjes nog wekelijks door de moeder van de aanvoerder worden gewassen en RKC waar "de jongens" in de winterstop dik ingepakt op trainingskamp gaan naar het eigen trainingsveld. En zoals we vorig jaar hebben gezien kan een wedstrijd Volendam – De Graafschap net zo spannend zijn als Barcelona – Chelsea.

Het antwoord op mijn vraag is natuurlijk simpel. Financiën! Geld! Winstbejag dat het voetbal beter heeft gemaakt... uuuh... ik bedoel: langzaam verziekt. Maar de kale, dikke, ongeschoren Brit zal met zijn kapitaalinjecties het voetbal niet verder bederven. Die ging in plaats van met tienduizend Britse ponden met een miezerige 500 naar huis. Eigen schuld! Beetje Feyenoord niet kennen; mafkees.

Willem Bovekerk

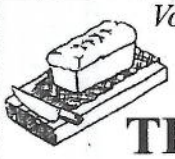

Voor al uw brood en banket naar bakkerij

TRAPPENBURG

Speciaal voor onze voetballers heerlijke Ajax /Feyenoord taarten en voor onze jeugd kindertaarten

Noordeloos Noordzijde 37
tel 0183-581445

RESTAURANT

De Gieser Wildeman

Ideale gelegenheid voor Diner

Restaurant open:
van maandag t/m vrijdag 11.30 tot 23.00 uur,
zaterdag van 17.00 tot 23.00 uur,
zondags gesloten.

Bistro open:
van maandag t/m zaterdag van
17.30 tot 22.30 uur, zondags gesloten.

Botersloot 1, 4225 PR Noordeloos
tel. 0183-582501

AANNEMERSBEDRIJF
P. VINK B.V.

VOOR ALLE:

* nieuwbouw - verbouwingen
* renovatiewerken
* verhuur van steigermateriaal

Lage Giessen 7, 4223 SG Hoornaar
Tel. (0183) 582045
Fax (0183) 582818
E-mail info@vinkhoornaar.nl
Internet www.vinkhoornaar.nl

BOUW GARANT

BETUWE
Montagebouw B.V.

Leveren en plaatsen van:

- Diverse soorten glas en spiegels.
- Aluminium ramen en deuren.
- Binnen- en buitenzonwering.
- Aluminium serres met glas en kunststof.

Betuwe
Montagebouw B.V.
Noordzijde 103A
4225 PL Noordeloos

Tel. (0183) 58 21 92
Fax. (0183) 58 29 63

Snake bestratingen

AANNEMER VAN ALLE SOORTEN BESTRATINGEN

F.A. Slob
06-51084020

Giessenland 27
4223 MV Hoornaar
0183-582453

Voor al uw brood en banket
naar bakkerij

TRAPPENBURG

Speciaal voor onze voetballers heerlijke
Ajax /Feyenoord taarten en voor
onze jeugd kindertaarten

Noordeloos Noordzijde 37
tel 0183-581445

Voetballers, biljarters, vissers,
golfers, zwemmers en schakers...
... hebben toch een ding gemeen; ze kopen allemaal bij

PLUS
MEERKERK
RAADHUISPLEIN 6 • MEERKERK
0183-351366

PLUS MEERKERK
opgeteld de beste

Topklasse airconditioning
Natuurlijk van Schilt!

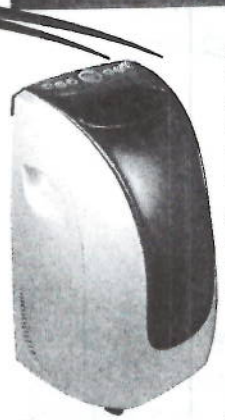

U wilt een aangenaam werk- en leefklimaat?
Met de topmerken Carrier en Panasonic
brengt Schilt al meer dan 30 jaar het ideale
klimaat in o.a. ✓ Winkel ✓ Kantoor ✓ Praktijk
✓ Tekenkamer ✓ Bar ✓ Restaurant ✓ Kantine
✓ Laboratorium ✓ Woonkamer ✓ Werkruimte

Schilt Airconditioning
✓ Eigen servicedienst
✓ Eigen montagedienst
✓ Onderhoudscontracten
met 5 jaar garantie

MEER DAN 30 JAAR KLIMAATTECHNIEK

Schilt
AIRCONDITIONING
Energieweg 29 • Postbus 3 • 4230 BA Meerkerk
Telefoon (0183) 35 25 44 • Fax (0183) 35 28 20
info@schilt-meerkerk.nl • www.schilt-meerkerk.nl

Panasonic
Carrier

VOOR EEN AANGENAAM WERK- EN LEEFKLIMAAT

OTTO v.VEEN
hoveniers

advies, ontwerp,
aanleg en onderhoud voor uw tuin

4225 NJ Noordeloos
fax 0183-588048
autotel.06-51127948

ONDERHOUDSBEDRIJF
DE GROOT
NOORDELOOS

PETER DE GROOT

v. Broderodestraat 59
4225 RC Noordeloos

Tel. 0183 - 581042
Mob. 0654 - 225363

Noordeloos A1

De tweede competitiehelft is ook voor ons A-junioren weer van start gegaan. Met een nieuwe indeling bij de teams Giessen A1, EBOH A2, Almkerk A2, Oranje Wit A3 én A5, De Alblas A2, Kozakken Boys A2, SV Meerkerk A2 en Sliedrecht A4 konden wij onze borst weer nat maken. Voor de winter hebben we in de vorige competitie bewezen dat we bij vlagen goede wedstrijden kunnen spelen en daarmee punten kunnen pakken, met als hoogtepunt denk ik toch wel de zege op titelkandidaat Drechtstreek(0-2).

Helaas tellen deze statistieken niet meer na de winter, en moeten we gewoon weer opnieuw beginnen. Dat deden we, na een lange winterstop, uit bij Giessen. Dit team kenden we nog uit de wedstrijd aan het begin van het seizoen, toen we thuis 1-1 speelden waar er voor ons meer in zat vanwege de vele kansen. De wedstrijd begon stroef voor ons, we misten een aantal spelers en dat hakte er aardig in. We kwamen op 0-1 voor door Maarten J., die attent reageerde uit de rebound van een vrije trap. We hadden vooral veel moeite met de spelmaker op het middenveld, die overigens in de eerste helft al van het veld had moeten worden gestuurd na een schandalige charge op Gert-Jan. Hij mocht in de eerste helft nog de 1-1 aantekenen en met die stand gingen we ook rusten, waar we niet helemaal tevreden mee waren aangezien we toch wat kansen misten. Na rust werd het af en toe wat onvriendelijker en verloren we de wedstrijd na een slechtere 2e helft met 3-2. Valse start dus.

De tweede wedstrijd speelden we tegen EBOH, waarover ondergetekende niet veel kan vertellen omdat hij niet aanwezig kon zijn. Wel weet ik te melden dat deze pot met 1-4 thuis verloren ging. De goal van Noordeloos kwam op naam van Art Kruis, ik meen een vrije trap in de kruising.

Uit bij Sliedrecht speelden we een wedstrijd tegen een team dat we ook al gedeeltelijk kenden, evenals de karakteristieke scheidsrechter met baard. We speelden een aardige wedstrijd wat eindige in een 6-1 overwinning, wat dus de eerste punten van de 2e competitie betekenden. De goals kwamen van Melvin(die na een goede actie heel beheerst afrondde), 3x Sven, Mark(schot in de kruising) en Art, die nog 10 minuten mee mocht vanwege wat fysieke klachten.

Daarna speelden we thuis tegen Oranje Wit A5. Een veel voorkomend fenomeen is ons slechte begin in wedstrijden. Gebrek aan scherpte, concentratie? Zegt u het maar. Ook deze week lieten we ons in de eerste helft redelijk te kijk zetten. Aanvallend was het redelijk in orde, maar verdedigend schoot het hele team te kort. We gingen wel goed de rust in met een 3-2 voorsprong, Maarten J. verzorgde 2 assist voor Sven, en Sven 1 assist voor Maarten. In de tweede helft ging het ons wat beter af, Bram en Sven kregen verdeeld over de 2e helft wat rust vanwege een optreden later op de dag met Noordeloos 1 en we gingen beter verder dan voor de rust. We moesten nog wel 1 tegentreffer toestaan maar de 8-3 zege kwam nooit in gevaar. We zorgden voor genoeg aanvallende wisselingen en variaties om het de tegenstander zo lastig mogelijk te maken. De goals kwamen van onze Tweelingvriend, Bram(of moet ik zeggen Amoah?) en Sven(die onze goede vriend en scheidsrechter dhr. Lakerveld bedankte voor een strafschop versiert á la Suarez). Positief waren de 3 punten en het feit dat de meeste van onze spelers weer fit zijn.

De laatste pot waar ik u over kan berichten zit nog vers in mijn geheugen. Op deze grauwe zondagmiddag, bank-lig-middag heb ik de wedstrijd van gisteren tegen Almkerk al verscheidene keren in mijn hoofd overgespeeld. Om nog enige aanspraak op het kampioenschap te maken moesten we winnen. Dit is niet gelukt, al is de 1-1 geen slecht resultaat. De eerste helft was vrij slecht, waarna de tweede helft na wat omzettingen een stuk beter ging. De enige goal van Noordeloos kwam uit een penalty(dit keer geen Suarezje) van Sven. Met veel strijd en passie werd de tegenstander(die halverwege de 2e helft nog een half dozijn verse A1 spelers tevoorschijn toverde) op 1-1 gehouden. Uit de counters hadden wij naar mijn mening nog de grootste kansen ook, wat mijn enigszins wrange nasmaak aan dit duel verklaart.

U bent weer op de hoogte van het wel en wee in het sterrenensemble van Noordeloos A1.

Volgens onze trainer Mark worden we kampioen(zie vorige clubkrant), ik denk dat het heel lastig gaat worden, maar ik vind onze trainer een wijs man en ga er vanuit dat hij weet hoe hij ons tot een kampioenselftal kan smeden!(om de druk maar even te verleggen..)

Allemaal nog veel voetbalplezier in dit seizoen gewenst,

Namens de A,

Sven Hordijk

Noordeloos C

In het laatste clubblad heeft u ons ongetwijfeld gemist. Enerzijds was dat omdat ik de fatale datum had overschreden, anderzijds kwam dat doordat de competitie stil lag in verband met ijs en andere ongerechtigheden. Hierdoor, zo zult u begrijpen, was er ook geen spannend nieuws van de velden.

Door dit ongerief bent u helaas niet op de hoogte gesteld van onze prestatie in de eerste seizoenscompetitie. We zijn derde geworden. Of dat aan ons getalenteerde team lag of aan de nieuwe tenue's van Panco, die vraag laat ik ter beantwoording aan u over. Ook al zijn we natuurlijk blij met de nieuwe outfit, waardoor zelfs Ronald wel eens kleiner maatje kan nemen, we houden het zelf op onze talenten.

De tweede seizoenshelft is helaas iets minder begonnen. We hadden helaas weer last van onze oude kwaal: Het moeilijk op gang kunnen komen. Na meer dan twee maanden stil te hebben gelegen viel dat niet mee. Dit mag tegelijkertijd een oproep zijn aan hen die in de wintermaanden, laat ik zeggen, iets minder zijn wezen trainen. Dat betaalt zich gelijk uit in minder punten. Maar dan vandaag, 13 maart 2009, is onze teamgeest weer boven komen drijven. Na een kort gesprek in de kleedkamer waren we zo doordrongen van het gegeven dat we het met zijn allen moesten doen, dat de ware teamgeest er van af straalde. In de eerste helft lieten we Roda Boys (onze tegenstander zoals u begrijpt) even spelen en daardoor in de waan dat ze enige potten konden breken. Ze kwamen bijvoorbeeld drie keer alleen voor onze keeper, maar alleen de aanblik van Robin (van Heumen) zorgde ervoor dat ze misten (ook dat is een kwaliteit die we in de C hebben). Toen ze even wat te fel werden zorgde Dirk (de Groot) ervoor dat dat snel overging (sommigen hielpen hem daarbij, maar dat is wederom de teamgeest). Na rust overklasten we de tegenstander gewoon. Eerst onze stofzuiger op het middenveld Dirk, die voor 1-0 zorgde via een klasseschot in de rechterbenedenhoek. Daarna was er nog een vrij trap, toegekend door scheidsrechter Mark Vonk (wat kan je uiterlijk veranderen onder invloed van een topteam, hij leek zomaar op onze vaste scheids Ton Kruis), die in 2'en werd genomen, waar ze stomtoevallig nog voorliepen. Maar daarna schrok hun keeper zo van de aanstormende Robert (Kruis) dat hij de bal uit zijn handen liet vallen. Nou zo'n kans hoef je Robert niet te geven. Dat was dus 2-0.

Tot zover de wedstrijd. Onze gelederen beginnen een beetje uit te dunnen momenteel. Van Wessel (Moerings) weet u, we verwachten hem volgend seizoen natuurlijk weer in ons midden, maar ook Wouter (van Pelt) heeft zich in de ziekenboeg gemeld met klachten aan zijn enkel. Hun vervangers uit de D, Ruud (den Ouden), Henk (van der Ham) en Bastiaan (de Groot) worden echter door ons zo goed opgevangen dat ze gelijk meedraaien, alsof ze niet anders gewend zijn. Ook al is dat zo hopen we natuurlijk dat de zieken en geblesseerden weer snel beschikbaar zijn.

Nu u hiervoor hebt kunnen lezen hoe wij spotten met alle voetbalwetten (ook al is de tegenstander van het formaat Willem Kooijman of Martijn Lakerveld (beide A spelers), lichamelijk dan, onze kwaliteiten hebben dat formaat ook en dat betaald zich uit), brengt u bij de volgende wedstrijden natuurlijk een bezoek aan ons sportpark. Genieten van het voetbal en aanmoedigen van ons elftal gaat dan hand in hand en zo zullen wij, **de C**, vele punten gaan halen.

Alvast bedankt voor uw enthousiasme.

Tot op het voetbalveld.

Kees

Al 10 weken ongeslagen.

In één van de vorige edities van de clubkrant van dit seizoen heeft u kunnen lezen over de kwaliteiten van de spelers. De conclusie was toen dat er veel potentie in de groep zit, maar dat dit nog niet altijd naar buiten kwam. Zoals u zult merken, na het lezen van dit stukje, hebben we na de winterstop nog niet echt de kans gehad om deze potentie te tonen. Hieronder kunt u lezen waarom.

Na een zware najaarscompetitie, waarin we veel te hoog ingedeeld waren, was het zaterdag 12 december tijd voor de winterstop. We hadden zes weken de tijd om ons weer op te laden voor een nieuwe start in de voorjaarscompetitie.

Op 23 januari stond onze eerste wedstrijd van het jaar 2010 op het programma: Unitas uit, altijd lastig. Dat altijd lastig bleek al snel mee te vallen, want wij waren vanaf het begin af aan de betere ploeg. Na de hele wedstrijd goed gevoetbald te hebben, stond er aan het eind van de wedstrijd 2-6 op het scorebord. Dit betekende, dat onze eerste driepunten van dit seizoen binnen waren.

Vol goede moed keek iedereen nu uit naar de aankomende wedstrijden. Zaterdag 6 februari zouden de Dussense Boys bij ons op bezoek komen. Helaas werd deze wedstrijd vanwege het weer afgelast, hierdoor moesten we een week wachten op de volgende pot: ASH uit. Maar nadat ik op vrijdagavond even door het raam naar buiten had gekeken, zonk mij de moed al snel in de schoenen, het zag namelijk spierwit van de sneeuw. Dat betekende dus dat er zaterdagochtend weer niet gevoetbald werd. Omdat iedereen in het zuiden de week daarop carnaval aan het vieren was, moesten we deze keer twee weken wachten voordat we eindelijk weer eens een potje konden voetballen. Na deze lange zit werd het toen eindelijk zaterdag 20 februari en iedereen had er weer zin in, maar, u raadt het al, deze wedstrijd werd weer afgelast, wegens het mooie weer in ons kikkerlandje.

Als u goed heeft meegeteld, dan heeft u het al door, vanwege alle afgelastingen en onze driepunter tegen Unitas, betekende dit dat we al 10 weken ononderbroken ongeslagen waren. Er zijn maar weinig teams in Noordeloos die dat kunnen zeggen.

Op 27 februari kregen we dan eindelijk wel een kans om deze prachtige reeks voort te zetten. Helaas bleek Hardinxveld E3 toch een maatje te groot voor ons en kwam er een einde aan onze ongeslagen periode. We verloren met 7-2.

Nu het er dan toch naar uitziet, dat de lente langzamerhand door zal breken, zullen er waarschijnlijk weer meer wedstrijden gevoetbald gaan worden. Een evenaring van onze reeks van 10 ongeslagen weken zit er dus nu niet meer in, denk ik. Maar ongetwijfeld zullen er nog wel een aantal winst partijen volgen. In het volgende clubblad hoop ik dan ook, dat u kunt lezen dat we de driepunten weer een aantal keer in onze eigen zak hebben gestoken.

Dirkjan Kooijman

Ook het juiste adres voor Autoschade

FOCWA

BOVAG

- Altijd keus uit ong. 60 goede gebruikte auto's
- Levering en reparatie alle merken

autobedrijf gebr. van 't HOOG

Ambachtsweg 9
(industrieterrein Gelkenes)
Groot - Ammers
Tel. 0184-601970

Bij voorruit reparatie geen eigen risico

Rabo Clubgebaar

Sinds kort heeft s.v. Noordeloos een actie gestart in samenwerking met de Rabobank waardoor de leden van s.v. Noordeloos hun club kunnen steunen. De actie werkt als volgt: Heeft u binnen kort een hypotheekgesprek bij de Rabobank? Geef aan dat u mee wilt werken aan het Rabo Clubgebaar voor de s.v. Noordeloos. Hierdoor stort de Rabobank 50,- op de rekening van s.v. Noordeloos. Als je daar naar dat werkelijk een hypotheek afsluit bij de Rabobank stort de Rabobank nogmaals 50,- op de rekening van s.v. Noordeloos. Hierdoor steun je de club en kan s.v. Noordeloos hiervoor leuke dingen terug doen voor haar leden!

Het clubgebaar geldt niet alleen voor een hypotheek gesprek, maar ook als u een jeugdrekening opent voor uw zoon/dochter. Als een van de jeugd leden een jeugdrekening opent stort de Rabobank 10,- in de clubkas.

Dus mocht u een hypotheek of jeugdrekening willen bij de Rabobank vergeet niet s.v. Noordeloos te noemen!

ZES TEGEN ZES TOERNOOI

ZATERDAG 24 APRIL

Aanvang: 18.30 uur

de Opticien ten Voorde

Gorinchemsestraat 2
4231 BH Meerkerk
Tel. 0183 - 351058

Lid ANVC en NUVO

brillen, contactlenzen, verrekijkers, loepen en weerstations

G.J. v.d. Linden

CEMENTAFDEKVLOEREN

BERT VAN DER LINDEN

Grotewaard 25 - 4225 PB Noordeloos

Tel. 0183 581557 / 06 53236271, fax 0183 581316

Thema-avonden in de Bovezolder

Las Vegas, Piraten, Oud Hollandse spelletjes en Klompjes golf

Piratenavond € 11,- p.p.

FA. W. BOVEKERK

Gorinchemsestraat 1
4231 BE Meerkerk
Tel. 0183 - 351 559
Fax 0183 - 352 852
E-mail: info@bovekerk.nl

SLIJTERIJ MIALI

schotdeuren 17
4241 BP Arkel

Tel. 0183 561958
Mob. 06 14789875

Wij zijn geopend:

maandag	13.30 tot 20.00 uur
dinsdag	gesloten
woensdag	13.30 tot 20.00 uur
donderdag	13.30 tot 20.00 uur
vrijdag	13.30 tot 21.00 uur
zaterdag	09.00 tot 18.00 uur

Ook verhuur van biertap, staan- en feesttafels en glaswerk.

UNITS, NIEUW EN GEBRUIKT
Div. uitvoeringen, zowel schakel- als stapelbaar.
(gespecialiseerd in sanitaire units)

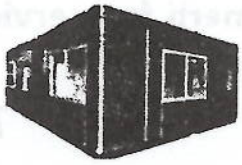

1e Kwaliteit voor een **zeer scherpe prijs.**

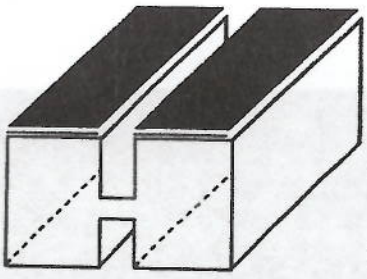

D. v. Halm jr.

Handelsonderneming

Noordzijde 77A - 4225 PK Noordeloos - Tel. **0183 - 581017** - Fax 0183 - 581018

Golff scheelt enorm veel!!!

Waarom doet iedereen zijn boodschappen bij de Golff in Hoornaar?

- **Lage prijzen**
- **Hoge service**
- **Wekelijks scherpe aanbiedingen**
- **Altijd een geweldige spaaractie**
- **Vriendelijk peroneel**
- **Vers is bij ons ook echt vers**
- **U als klant staat bij ons centraal!**

Golff Korteland heeft alles voor u in huis, naast een breed en diep assortiment, hebben wij ook de speciale artikelen voor u, wat dacht u van? Een prachtige slijterij, of een TNT servicepunt, of een drogisterijbalie, speelgoed, stomerij, fotoservice, en nog enorm veel meer!

Tot ziens!

Golff Korteland
Dirk 4 plein 8
Hoornaar

Topschutters

Topschutters SV Noordeloos 2009/2010

De één scoort meer dan de ander, maar uiteindelijk zullen we het met elkaar moeten doen. Immers is samen voorwaarts noodzakelijk. Maar toch is het altijd leuk om te weten wie daadwerkelijk de laatste schakel van een succesvolle aanval was. Want hoe vaak wordt er in de kantine niet gevraagd: "Wie heeft er gescoord?".
Vanaf heden willen wij als redactie een algehele topschutterslijst van de seniorenelftallen bijhouden. In deze editie hebben we de gegevens van het eerste elftal en het dameselftal.

De speler/coach van het tweede elftal liet in eerste instantie in één van de horecagelegenheden weten dat hij druk bezig was geweest met het achterhalen van de doelpuntenmakers. Hij was er bijna uit, maar hij wist van één goal de herkomst nog niet.
Vlak voor het verstrijken van de deadline kwam hij toch nog op de naam van de laatste doelpuntenmaker, waardoor alleen het derde elftal ontbreekt in de topschutterslijst. De redactie hoopt in de volgende clubkrant ook de goalgetters van dat elftal te kunnen vermelden.

Speler	Elftal	Aantal doelpunten
Ike Slob	**SV Noordeloos DA1**	**27**
Joyce Slijkoort	SV Noordeloos DA1	13
Jessica van der Graaf	SV Noordeloos DA1	12
Collin Verkaik	SV Noordeloos 1	5
Stefan den Braven	SV Noordeloos 2	4
Dik Kruis	SV Noordeloos 1	3
Nex Shala	SV Noordeloos 1	3
Jelle van Daalen	SV Noordeloos 2	2
Wesley Eijkelenboom	SV Noordeloos 2	2
Michelle Maasland	SV Noordeloos DA1	2
Arco Meerkerk	SV Noordeloos 1 & 2	2
Sander Terlouw	SV Noordeloos 1 & 2	2
Bea Trappenburg	SV Noordeloos DA1	2
Peter Bassa	SV Noordeloos 2	1
Simon Bor	SV Noordeloos 2	1
Anna Bronkhorst	SV Noordeloos DA1	1
Coen den Hartog	SV Noordeloos 1	1
Elise de Jong	SV Noordeloos DA1	1
Erik de Jong	SV Noordeloos 2	1
Dirk-Jan Kooijman	SV Noordeloos 1	1
Ton Kruis	SV Noordeloos 1	1
Ron Vuurens	SV Noordeloos 1	1

Eigen doelpunten tegenstanders: 1

Bijgewerkt tot en met zaterdag 13 maart 2010

Noordeloos op trainingskamp

(de gecensureerde versie)

Boxtel - Traditioneel beginnen we het nieuwe kalenderjaar met een ouderwets trainingskamp. Zware fysieke inspanningen en een overvloed aan alcoholische versnaperingen zijn de belangrijkste onderdelen van het weekend. En niet altijd in die volgorde. Dit jaar hebben we de horecaondernemers in Boxtel gelukkig gemaakt met ons bezoek.

De eerste spelers, trainers en leiders zochten op vrijdagmiddag 8 januari de weg naar het Brabantse dorp. De tap werd aangesloten, er werd een biertje geproefd en de eerste selectiespelers belden een taxi om ook alvast het uitgaansleven in Boxtel te analyseren. Acht spelers belandden uiteindelijk op een bedrijfsuitje en keren ongeveer op tijd terug op de accommodatie om te horen hoe Nico Vuurens de eerste seizoenshelft analyseerde. In grote lijnen komt het er op neer dat het eerste elftal progressie heeft geboekt, nog niet zo zeer in punten, maar wel in veldspel en de kleinere marge in het negatieve doelsaldo. "We worden niet meer weggespeeld."
Het tweede elftal had een matige trainingsopkomst en ook het binnenhalen van punten bleek niet hoog op de *to-do-list* te staan.
De vrijdagavond werd vervolgens gevuld met kaarten, praten en een klein biertje, want de volgende dag stond er een zwaar trainingsprogramma op de planning.

Helaas was er dit jaar geen duin- of bosloop. Het winterse weer verhinderde dit. Graag hadden we onze goede conditie uitmuntend willen maken, maar dit zou moeten wachten tot wij weer terug waren in Noordeloos.
Als alternatief had de technische staf een sportschool gevonden. 's Ochtends om tien uur stonden zo'n dertig Noordelozers te trappelen om bezit te nemen van de toestellen. De plaatselijke krachtpatsers keken vervolgens met lede ogen toe hoe wij de apparaten zo nu en dan verkeerd gebruikten. Het zal in sommige gevallen meer weg gehad hebben van apenkooien zoals we dat op de basisschool kenden.
Het hoogtepunt kwam toch wel van Arnold. Hij vergat bij het roeien dat de riem automatisch terugtrekt, waardoor hij van het stoeltje vloog en bijna met zijn hoofd tegen de spiegel aankwam.
Er waren natuurlijk ook goede prestaties. Zo liet Coen duidelijk merken bekend te zijn in de sportschool, maakte Ron dankbaar gebruik van de loopband en deed De Kikker meer dan een uur aan *cardio*.
Na twee zware trainingsuren keerden we terug naar de accommodatie om wat te eten en vervolgens weer op pad te gaan naar een gymzaal om te gaan zaalvoetballen. Hier weet ik nog maar weinig van. Ik bedenk me alleen wel dat ik De Kikker zag flaneren nadat hij een bal achter Arjan had gekopt en dat Cees voor de verandering geblesseerd afhaakte..

Dan de avond waar al maanden naar toe werd geleefd; de zaterdagavond van het trainingsweekend. Voor velen betekent dit uiteraard ongegeneerd zuipen en achter de vrouwen aan. Arnold bleek hierin het meest succesvol, want binnen *no-time* had hij een heuse harem. Huisfotograaf Jelle heeft alles vastgelegd..
Maar ook De Kikker bleek succesvol. Ik was er zelf niet bij, maar hij sprak de volgende dag over Veerkampjes.. voor meer tekst en uitleg verwijs ik jullie door.

Tijdens de avond en nacht was Boxtel goed voor ons. En wij waren goed voor Boxtel. Er werd aan teambuilding gewerkt. En we zagen elkaar soms zoals we elkaar nog nooit gezien hadden.
Wellicht heeft dat laatste te maken met het vertroebelde zicht dat het alcohol ons opleverde. Meindert kan er over meepraten. Vanwege onder andere de gladheid viel hij recht voorover op

straat. Hij bedacht zich geen moment en besloot de val te breken met zijn gezicht en niet met zijn handen.. (Hij ging voor de *Dirk-Jan-look* van twee jaar geleden).
Dit gebeurde op het moment dat Sander en Ton al lekker in de taxi naar huis zaten. Ze zaten daarbij overigens ook lekker ruim. Ze hadden een taxi voor acht personen.. "Nee hoor, de anderen komen niet meer", maakten ze de taxichauffeur wijs. Toen de andere zes spelers een half uur later aankwamen vroegen Sander en Ton uiteraard ook nog even om geld voor de eerste taxi..
Thuis aangekomen was De Keu druk aan het bakken. Opmerkelijk, aangezien hij een half uur eerder de plaatselijke shoarmaboer nog van al zijn vlees beroofde door zes maal te bestellen..
Als klap op de vuurpijl besloot René Bor dat hij de bami en nasi van eerder die avond toch niet zo lekker vond..

Aan de ontbijttafel werd de volgende dag voornamelijk gesproken over Menno en De Kikker. Menno had naar eigen zeggen een meisje afgewezen. De anderen waren het daar niet mee eens en zeiden dat het precies andersom het geval was. Het zou toch ook een beetje raar zijn als Menno in Boxtel tijdens een trainingsweekend opeens begint met het afwijzen van meiden..
Het verhaal van De Kikker verwierf ook hilariteit. In Boxtel is het beleid dat er na twee uur geen mensen meer de kroeg in mogen. De Kikker dacht dat hij de uitzondering op de regel kon zijn en ging in gesprek met de uitsmijter.
"Ik moet naar binnen", aldus De Kikker.
"Nee, het is twee uur geweest. Je mag er niet meer in", antwoordde de plaatselijke buitenwipper.
"Ja, maar... ik moet mijn jas hebben."
"Vriend. Wat denk je dat je aan hebt?!"

Wesley Eijkelenboom

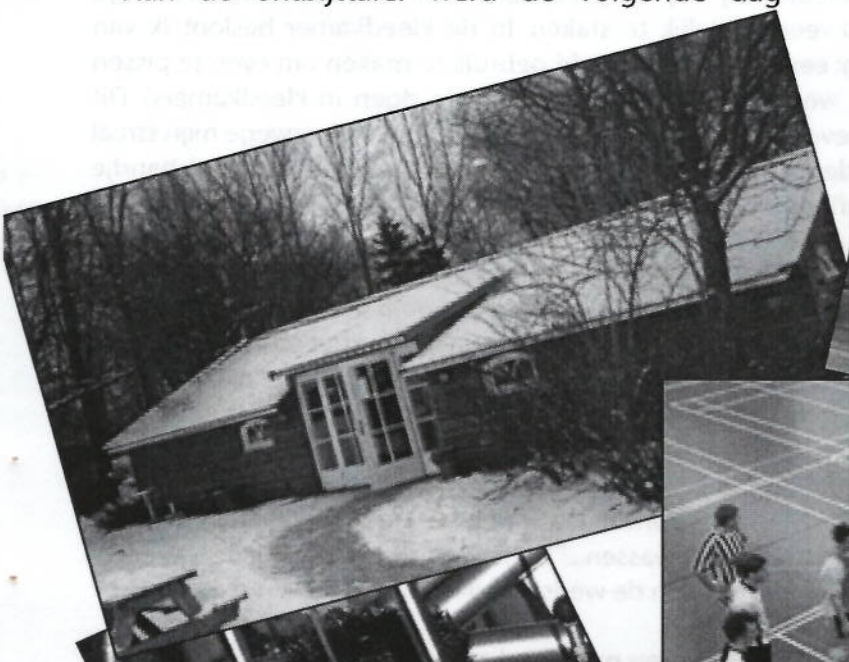

Ik ben scheidsrechter

Ik ben voetbalscheidsrechter sinds 2004. Na zes winterse cursusavonden aan de Aalsterweg in Eindhoven kreeg ik mijn diploma en sindsdien ben ik gepromoveerd naar groep ZA02. Afgelopen zaterdag - 27 februari - floot ik in Ede de topper in de eerste klasse tussen DTS'35 en NSC Nijkerk. DTS verloor en was vanzelfsprekend niet blij met de scheidsrechter. "Scheidsrechter Bovenkerk deed wel erg nadrukkelijk zijn best om niet als 'thuisfluiter' te boek te komen," schreven ze op hun website. Dat is een van de eerste dingen waar je als scheidsrechter aan went: er is altijd wel iemand die het niet met je eens is. Een week later fluit ik Dauwendaele - Duiveland in Middelburg, bij de ploeg van coach Gerard de Nooijer.

Als mensen me vragen waarom ik scheidsrechter ben, dan moet ik altijd even zoeken naar het juiste antwoord. De voornaamste reden om scheidsrechter te zijn en te blijven is natuurlijk dat ik het erg leuk vind. Maar dat is natuurlijk niet echt een antwoord. Als mensen vragen waarom ik scheidsrechter ben, dan bedoelen ze eigenlijk te vragen wat ik er zo leuk aan vind om scheidsrechter te zijn. Nou? Ik vind veel dingen leuk aan fluiten. Ten eerste de uitdaging: een voetbalwedstrijd goed leiden is moeilijk, op welk niveau dan ook. Het geeft een enorm goed gevoel om na negentig minuten te kunnen concluderen dat je een puike prestatie hebt neergezet. Na afloop van de wedstrijd in de bestuurskamer is er altijd wel iemand die tegen me zegt: "Het was niet zo'n moeilijke wedstrijd vandaag hè, scheids?" Ik heb er een gewoonte van gemaakt om dan te zeggen dat het voor een scheidsrechter nooit makkelijk is. Als het lijkt dat het geen moeilijke wedstrijd was om te fluiten, dan komt dat veelal door het goed optreden van de scheidsrechter.

Een tweede reden waarom ik het leuk vind om te fluiten is dat ik elke week een dag met mijn vader op pad kan. Hij is mijn meest trouwe (en vaak enige) supporter, mijn meest wijze begeleider en een zeer prettig reisgenoot tijdens die honderden kilometers die we wekelijks afleggen. Samen eten we krentenbollen, luisteren we klassieke muziek en bespreken we de wedstrijd. Op de terugweg belt hij wat Noordeloos 1 heeft gedaan en doet hij een dutje, terwijl ik de Toyota richting Noordeloos stuur. Ook al vertrekken we soms een aantal minuten later, omdat hij zijn zonnebril is vergeten of omdat hij zijn ogen nog moet druppelen, zonder hem is mijn voetbalzaterdag niet compleet.

Ik kan je nog langer vervelen met de voor- en nadelen van een scheidsrechterscarrière, maar dat doe ik niet. Wat volgt zijn twee verhalen die hopelijk een glimlach teweeg brengen. En je eraan herinneren dat scheidsrechters ook maar mensen zijn.

Schone Fluit

Mijn eerste wedstrijd in de derde klasse was Alliance - Beek Vooruit. Beide ploegen bestonden uit veertigplussers die de aftakeling van hun lichamen probeerden te compenseren met commentaar op elkaar en op mijn leiding. Halverwege de eerste helft had ik er schoon genoeg van. Ik gaf de volgrijze spits van Beek Vooruit een gele kaart voor commentaar. Hierop reageerde hij met nog meer commentaar en een eenmansapplaus, wat ik direct beloonde met zijn tweede gele kaart en dus een rode. Beek Vooruit begreep hier niets van, de jongeren (de begin veertigers) trokken zelfs een sprintje om bij mij te protesteren en ik besloot de wedstrijd tijdelijk te staken. In de kleedkamer besloot ik van de gelegenheid gebruik te maken om even te pissen (veel meer valt er niet te doen in kleedkamers). Dit liep niet zoals ik verwacht had. Halverwege mijn straal viel mijn scheidsrechtersfluitje van mijn polsbandje rechtstreeks in het toilet. En omdat mijn reservefluitje van het type badmeestersfluit was, stond er niets anders op dan mijn zwarte mouw op te stropen, in de pot te vissen en met een halve fles shampoo mijn fluit te reinigen. Na een vol kwartier schrobben ben ik de teams weer gaan halen. Op het veld aangekomen floot ik om de wedstrijd te hervatten. Een speler die vlak naast me stond greep met zijn hand naar zijn oor en zei: "Zo, scheids! Da's een schelle fluit!" Waarop ik antwoordde: "Ja ik heb hem net een klein kwartiertje staan wassen..." Nietsvermoedend lachte de speler. De rest van de wedstrijd ging van een leien dakje.

Hij is een grensrechter

De kers op de scheidsrechterstaart is jaarlijks de nacompetitie. Als scheidsrechter mag je dan deel uitmaken van een arbitraal trio--soms als grensrechter en soms als scheidsrechter. Afgelopen lente was ik grensrechter bij de nacompetitiefinale tussen Spui en Groot-Ammers. De wedstrijd werd gespeeld in zonnig Halsteren onder een helblauwe hemel. Achter het Groot-Ammersdoel stond het bierelftal van Halsteren. De jongens hadden voor geen van beide partijen

ARIE DE LEEUW B.V.

Dorpsweg 46 - 4223 NC Hoomaar - Telefoon 0183 - 581961

Service- en toeleveringsbedrijf voor de moderne veehouderij

DeLaval

DeLaval
Alpro-automatisering
Voercomputers
Melkmeting
Managementsystemen
Melkstallen -snel wissel systemen
-zij aan zij
-draaistallen
-tandemstallen
-visgraat 30°
-visgraat 50°
Grupstalautomatisering
Geitenmelkstallen
Aerofit stalmatten

De Boer
Stalinrichting
Roosterschuiven

Börger
Mestpompen
Mengsystemen

Weelink
Voersystemen

Boon
Windgordijn
Windbreekgaas

De Groot Autoservice B.V.
meer dan alleen auto's

De Groot Autoservice staat voor:

- Officieel Seat Dealer en Skoda Partner
- Onderhoud en reparaties alle merken
- Volkswagen en Audi Specialist
- Occasion park met 120 dealer occasions
- Airco, telefoon en alarm specialist
- OBD II motor tuning vanaf € 499,-
- Het adres voor alle accessoires voor uw auto
- Webasto dealer (schuifdaken en standkachels)
- Elke werkdag geopend t/m 20.30 uur

Elk Lid van S.V. Noordeloos krijgt bij aankoop van een nieuwe of gebruikte auto

€ 500,- korting,-

De Groot Autoservice B.V.
Ambachtstraat 9a - 4231 DP - Meerkkerk
Tell: 0183-352427 - E-mail: info@degrootautoservice.nl
www.degrootautoservice.nl - www.dgmtuning.nl - www.seat-sport.nl

SEAT
SKODA AUTO
Webasto
Beauty & Lifesty
DGM TUNING & STYLING
EURO MOBIL RENT-A-CAR
Volkswagen & Audi specialist

GLASZETTER
BEHANGER
DE ERKENDE SCHILDER

W. van Genderen

VERF – BEHANG – GLAS
Singel 2a – tel 0183-582499
Van Brederodestraat 38 – Noordeloos
Tel 0183-582701

ADLAS
METAALBEWERKING

- Uw toeleverancier voor allerlei producten, die met Lasersnijden gemaakt kunnen worden.
- In Staal tot 15 mm en in RVS tot 10 mm.
- Hoge nauwkeurigheid en uitstekende afwerking.
- Van enkelstuks tot en met grote series.
- Snelle levertijden.
- Goede prijs- en kwaliteitsverhouding.
- Ook eigen ontwerp of idee?
- Neem gerust contact op..

Vlietskade 4022
4241WL Arkel
0183-569010
info@adlasmetaal.nl

H. Dekker b.v.

Renovatie / Nieuwbouw / Kozijnvervanging / Preventief onderhoud

Laantje 3
T (0183) 581626
4225 PC
F (0183) 581044
Noordeloos
W www.hdekkerbv.nl

AUTOBEDRIJF BIKKER

www.autobikker.nl
Grotewaard 29
4225 PB Noordeloos
Telefoon (0183) - 581335
Fax (0183) 581885
E-mail info@autobikker.nl

ALLE MERKEN NIEUW EN GEBRUIKT

A.P.K.

REPARATIES EN SCHADES

LID BOVAG

voorkeur, maar zongen desalniettemin de longen uit het lijf. Toen ze het eerste lied inzetten, schrok ik me bij eerste woorden een hoedje. "Keeper, keeper, je moeder is een..." Voetbalhooliganisme in de derde klasse? dacht ik verbaasd. Gelukkig nam hun lied een hilarische wending. Halsteren 9 zong tijdens die wedstrijd de volgende liederen:

Keeper, keeper,
je moeder is een vrouw,
je moeder is een vrouw,
je moeder is een vrouw.

En toen ze door hadden dat ik er wel om kon lachen zongen ze:

Hij is een...
Grensrechter!
Hij is een grensrechter!
Hij is een grensrechter!
Hij is een grensrechter!
Enz, enz...

Scheidsrechteren is een leuke hobby. Mocht je interesse hebben om ook scheidsrechter te worden, kijk dan op www.scheidsrechterworden.nl. Vooral voor jonge scheidsrechters zijn er veel mogelijkheden!

Henk Bovekerk
Tilburg, 4 maart 2010

Voetbalbubbel

De tekst van dit voetbalbericht is overgenomen uit de editie Land van Heusden en Altena van Het Kontakt. In die krant schrijft Piet Hartman uit Nieuwendijk zijn column. Hartman is een oud-collega van mij uit de periode dat ik bij Dagblad De Dordtenaar werkte. Hij en ik genieten nu van onze pensioenrust.

Henk Bovekerk sr

De tekst van Hartman, gepubliceerd begin februari 2010:

„Voetbalbubbel

Mijn jeugd, net na de oorlog, verliep heel overzichtelijk. Ik mocht kiezen uit de voetbalclub of de muziekvereniging. Mijn vader was meer dan een verdienstelijk voetballer. Het werd dus de Woerkumse voetbalclub. We voetbalden dag en nacht op het veldje naast de school, de schoolwal geheten. Daar ontstonden de straatvoetballers, de artiesten. Woudrichem beleefde een bloeiperiode. Het elftal met de artiesten van Van Straten was wijd en zijd bekend. De jeugd van Woudrichem klopte de jeugd van Rijswijkse Boys met 25-0. Ik was geen ster, maar een nuttige reserve, en maakte enige furore als regionaal sportjournalist. De gouden tijd van Kozakken Boys met Klaas van den Heuvel staat me nog helder voor de geest. En de gouden generatie van Altena niet minder. Het was elke zaterdag aangenaam langs de lijn.

Totdat veel mensen last kregen van grootheidswaanzin. De clubs gingen met behulp van sponsors spelers kopen en betalen. Vreemdelingenlegioenen marcheerden de kantine binnen. Lokale talenten konden maar beter gaan tennissen. Het voetbal werd er niet beter op. Trainers maakten en maken de verwarring alleen maar groter. Ze worden er nog voor betaald ook.

Ik zag tot mijn schrik dat Woudrichem nu in de kelder van de derde klasse speelt. Al die sponsors hebben tot niets geleid. IJm van Straten kan het niet meer aanzien. Huib van Straten loopt op de golfbaan. Klaas van den Heuvel zit te vissen. Tinus van den Heuvel loopt hard door de Biesbosch. Bertus Dekker staat te blauwbekken langs de lijn. Na de bankenbubbel staat de voetbalbubbel op ontploffen. Sommige sponsors kunnen alleen nog bitterballen betalen. Kozakken Boys-voorzitter Barend Damen heeft een gat in zijn megabegroting en begint te jammeren. We gaan hoe dan ook terug naar de basis. Lekker ballen met lokale talenten. Te beginnen op het trapveldje naast de brede school. Het eerste elftal van Be Ready (Hank) krijgt twee kratten bier na afloop. Meer niet. Be Ready barst van de gezelligheid en heeft toekomst."

Voetbalclubs in Giessenlanden

De gemeenteraad van Giessenlanden heeft eind januari een besluit genomen over de realisering van een nieuw sportpark in Giessenburg. Een besluit met verstrekkende financiële gevolgen. De gemeente verruilde eind 2008 haar stenen (huizen) voor geld. Er is zo'n 70 miljoen in kas dat voor een deel op een verantwoorde manier besteed kan worden voor het realiseren van voorzieningen. Het geld mag echter niet bestemd worden voor de (grote) tekorten in de reguliere financiële huishouding. Bij de grote stapels papier die geproduceerd zijn voor de uitwerking van de Giessenburgse plannen is ook het bijgaande overzicht van de voetbalclubs in onze gemeente vertrekt.

buitengewoon...

Gemeente
Giessenlanden

Uitgangspunten planningsnormen voetbal NOC*NSF

Voor de buitensport in Nederland kennen we zogenaamde planningsnormen. Dat wil zeggen dat er formules/rekenmethoden zijn om het aantal wedstrijdvelden en trainingsvelden te berekenen.

Voor voetbal wordt de norm bepaald op basis van een heren senior competitieteam. Een heren senioren competitieteam heeft een belastingscoëfficiënt van 1,0. De belastingscoëfficiënt van de overige teams is in de tabel hieronder weergegeven.

Competitiecatergorie	Belastingscoefficient
Mannen senior	1
A junioren	1
B, C junioren	0,75
D-pupillen	0,5
E-pupillen	0,35
F-pupillen	0,25
Vrouwen senior	1
meisjes 16-19 jaar	0,75
meisjes 13-16 jaar	0,5
meisjes 11-13 jaar	0,35

Door per vereniging het totale belastingscoëfficiënt te delen door het normgetal voor wedstrijdvelden (5,5) en trainingsvelden (14) wordt uiteindelijk inzichtelijk hoeveel wedstrijd- en trainingsvelden een vereniging op basis van NOC*NSF richtlijnen nodig heeft.

Overzicht behoeftepaling Giessenlandse voetbalverenigingen

Vereniging	Stedoco	Schaluinen	Asv Arkel	Noordeloos	Peursum
Aantal teams	23	15	22	10	32
Aantal normteams	15,65	9,55	14,65	7,35	19,1
Norm wedstrijdveld	5,5	5,5	5,5	5,5	5,5
Aantal speelvelden	2,85	1,74	2,66	1,34	3,47
Huidige situatie	3	2	3	2	3
Norm trainingsvelden	14	14	14	14	14
Aantal trainingsvelden	1,12	0,68	1,05	0,53	1,36
Huidige situatie	1,3	0,7	0,9	0,5	0,8

Overzichten per voetbalvereniging

Competitiecatergorie	Belastingscoefficient	Stedoco	Uitwerking
Mannen senior	1	7	7
A junioren	1	0	0
B, C junioren	0,75	3	2,25
D-pupillen	0,5	1	0,5
E-pupillen	0,35	3	1,05
F-pupillen	0,25	4	1
Vrouwen senior	1	3	3
meisjes 16-19 jaar	0,75	0	0
meisjes 13-16 jaar	0,5	1	0,5
meisjes 11-13 jaar	0,35	1	0,35
Totaal		23	15,65

Terug van weggeweest! Interview met Menno van Driest

Menno heeft het afgelopen jaar in sportief opzicht diepe dalen gezien. Ongeveer een jaar geleden had hij na lang wikken en wegen de knoop toch maar doorgehakt, hij ging zich laten opereren aan zijn zwakke enkel. Al maanden liep de voormalige spits van Noordeloos 1 rond met opgerekte enkelbanden, wat hem het voetballen onmogelijk maken. Na een lange revalidatie is Menno sinds een paar weken weer te bewonderen op de voetbalvelden in de regio. De spelvreugde is weer helemaal terug. Menno wil niet teveel meer herinnerd worden aan het afgelopen jaar, maar toch is het handig om even terug te kijken op het afgelopen jaar. Hoe is Menno 2009 doorgekomen na operatie. Dit kan dan ook zomaar een houvast worden voor sporters die eenzelfde lot ondergaan op dit moment.

Menno, je hebt lang getwijfeld over de operatie en je hebt zelfs nog een aantal alternatieven uitgeprobeerd. Wat heeft jou uiteindelijk toch doen besluiten om tot opereren over te gaan?

Persoonlijk vind ik voetbal het mooiste spelletje wat er is, mensen in mijn omgeving wezen me daarop. Bovendien ben ik in voetbaltermen nog redelijk jong, dus toen ben ik het toch maar gaan proberen.

Wat waren de verwachtingen die je had na de operatie? Dacht je snel weer te kunnen voetballen of was er toch die angst dat je nooit meer de kicks aan kon trekken?

Wisselend. Ik heb wel een aantal keren gedacht dat het niks meer zou worden, maar niet zo veel. Grotendeels van de tijd was ik positief

Hoe zagen de eerste weken na je operatie eruit? En heb je veel hulp/steun gehad van familie en vrienden?

Mijn eerste 2 weken mocht ik alleen maar op bed liggen en toen heb ik elke dag mensen over de vloer gehad. Dat doet natuurlijk altijd goed. Voor de rest had ik weinig tot geen last van mijn voet. Al met al is het allemaal goed gelopen.

Ik heb uit betrouwbare bronnen vernomen dat je je tijdens je revalidatie ook op andere projecten hebt gestort. Je wilde samen met een paar teamgenoten de wereld veroveren met de beste muziek aller tijden onder de naam "Koningen van de 21ste Eeuw". Hoe is dit van de grond gekomen? Vertel eens iets meer over dit project?

Hahaha, dit was op een regenachtige zaterdag. Ik zat met een ervaren gitarist/medespeler in de kantine en toen kwamen we op het idee. Als snel hadden we de band compleet, het was alleen jammer dat er op de gitarist en de triangelspeelster na niemand ooit een instrument had aangeraakt.

Was dit puur een uitlaatklep voor je? Of zag je dit toch als "next best thing" als je toch de voetbalschoenen op moest bergen?

Het was een eigen leven gaan leiden. In de werkelijkheid bleek alleen dat we nog minder talent hadden dan gedacht. Ik geloof dan ook niet dat dit een toekomst had, maar het was leuk om erbij te doen. En wie weet ooit....:)

Terug naar het voetbal. Na weken niks te kunnen doen, moest je beginnen met intensieve fysiotraining. Hoe verliepen de eerste weken?

Goed. Ik mocht al heel snel de fitnesszaal in. Als je het zelf dan hard vooruit voelt gaan is dat wel leuk.

Was er snel vooruitgang te zien of waren er momenten dat je er het liefste mee zou willen stoppen, omdat de vooruitgang niet zichtbaar was met het blote oog?

De vooruitgang ging heel goed maar je raakt al snel in de sleur, 3 x per week fysio gaat echt

Terug van weggeweest! Interview met Menno van Driest

wel vervelen. Elke keer haasten uit je werk voor steeds weer dezelfde saaie oefeningen.

Na een tijd alleen maar fysiotraining gedaan te hebben, mocht je in oktober (of november) weer even meedoen met de training. Ik meen mij te herinneren dat je kaatser mocht zijn bij een oefening. Kun je iets meer vertellen over het gevoel dat zich op dat moment meester van je maakte?

Eigenlijk voelde ik toen niet zo veel, het was een beetje half. Van alleen een balletje kaatsen krijg ik geen voldaan gevoel. Het was daarentegen wel weer heel leuk om een beetje mee te doen met de groep.

Na een aantal weken mocht je weer volledig meedoen met de groep. Voelde dit meteen vertrouwd of was er toch nog de angst dat je de enkel weer kapot zou lopen?

Die angst blijft altijd, wel voelde ik dat ik lichamelijk sterker was geworden. Ook was het heerlijk om gewoon eens volluit tegen een bal te kunnen trappen.

Na de winterstop heb je weer een wedstrijd gevoetbald. Gelijk tegen SteDoCo, bracht dit nog extra gevoelens met zich mee of was je alleen al superblij dat je je weer op het veld mocht begeven?

Het was echt fantastisch om na zo'n lange tijd weer te voetballen. Dat het dan nog tegen een hoop bekende jongens was vond ik ook erg leuk. Bovendien hoef ik bij die gasten niet echt bang te zijn dat ze je schoppen of gemeen spelen, wat ook wel lekker was.

Hoe lang denk je nodig te hebben om weer op je oude niveau terug te keren en wat zijn de doelen die je voor jezelf hebt gesteld voor het nieuwe seizoen?
Heb je nog tips voor mede sporters die in het zelfde schuitje zitten als waar jij in hebt gezeten?
Ten tijde van dit interview (eind februari) heb ik op de training problemen gekregen met mijn andere enkel. Ik kan er nu niet op lopen en ben erg teleurgesteld. Mijn enkels zullen altijd mijn zwakke punt blijven ik hoop gewoon nog een poosje lekker te kunnen voetballen, in welk elftal maakt me niks uit. Voor andere sporters met blessures heb ik geen tips, ik denk dat alle gevallen op zich staan, het enige wat ik kan zeggen is dat het in de laatste periode van de revalidatie zaak is om niet te snel te beginnen.

Menno, bedankt voor je tijd en veel succes met je verdere voetbalcarrière.

Dik Kruis

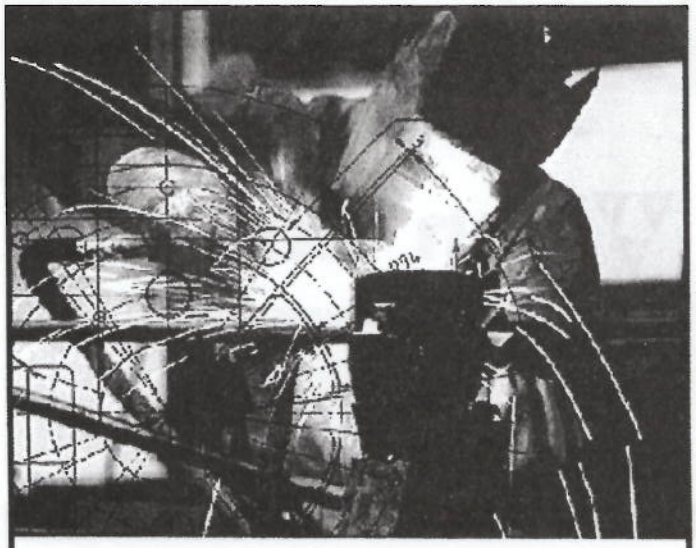

Van Dijk-Inpijn
ENGINEERING B.V.

Gespecialiseerd in:
- Non-Ferro
- Metaalconstructies
- Verspaningstechnieken
- Machinebouw
- Stalen en RVS deuren en kozijnen
- Lasersnijwerk
- Reparatiewerkzaamheden

Postbus 60, 4240 CB Arkel / Vlietskade 6007, 4241 WP Arkel
Tel. 0183-566666 / Fax: 0183-566665
E-mail: info@vdi-arkel.nl / www.vdi-arkel.nl

RAVOLUTION

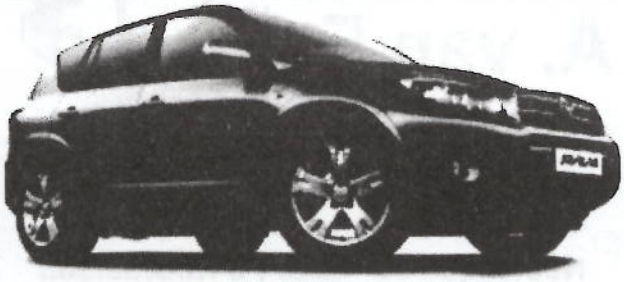

De nieuwe RAV4 v.a. € 28.750,-

Toyota introduceert met de nieuwe RAV4 een ideale combinatie: de Crossover. Rijdt als een luxe zakenauto, heeft de ruimte en de flexibililiteit van een MPV en biedt de looks en de prestaties van een rasechte SUV. Ravolution!

TODAY TOMORROW TOYOTA

Schouten
www.toyota-schouten.nl

Een 'aangeklede' zaal op maat!

Heeft u een bruiloft, receptie, verjaardag, beurs, seminar, vergadering of jubileum? In 'De Linde' en 'Brandpunt' hebben wij voor iedere gelegenheid een zaal op maat.
U mag altijd bellen of langskomen, wij staan u graag te woord!

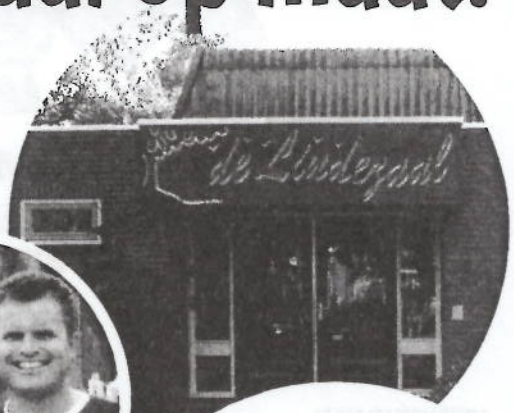

Dorpshuis 'De Linde'
Lindenstraat 1 - Meerkerk
0183-352734 - www.dorpshuisdelinde.nl

Dorpshuis 'Brandpunt'
Torenstraat 2 - Nieuwland
0183-351561 - www.dorpshuisbrandpunt.nl

Aannemersbedrijf en
Timmerfabriek

A. van Erk

Voor al uw onderhouds-,
verbouwings- en machinaal timmerwerk

Noordzijde 65 - 4225 PJ Noordeloos
Telefoon 0183 - 581994

SCHILDER
GLASZETTER
BEHANGER
ERKEND SCHILDER- EN
AFWERKINGSBEDRIJF

Van Geffen

SCHILDERS- & BEHANGERSBEDRIJF

DORPSWEG 16 - HOORNAAR
TEL. 0183 -581580

Noordzijde 104
4225 PL Noordeloos

Tel. 0183 582210
Fax. 0183 582434
www.panco.nl

PANCO

Aannemingsbedrijf PANCO B.V.

BOER B.V.
MEERKERK

HEIWERKEN - KRAANVERHUUR - HOOGWERKERVERHUUR
BORDENWEG 8 - 4231 VH MEERKERK
TEL. (0183) 352747 / b.g.g. 352758 - FAX (0183) 352828
WWW.BOERBV.COM

VERHUUR VAN:

- ★ WEG- RUWTERREINKRANEN VAN 35 T/M 250 TON
- ★ SPIERINGS SNELBOUW TORENKRANEN
- ★ GRAAFKRANEN
- ★ HOOGWERKER (30-61 METER)

HET VERRICHTEN VAN HEIWERKZAAMHEDEN:

- ★ MET JUNTTAN MILIEUVRIENDELIJKE HYDRAULISCHE HEIMACHINE'S
- ★ BETON-, HOUT- EN STALENBUISPALEN
- ★ OOK IN GERINGE RUIMTEN

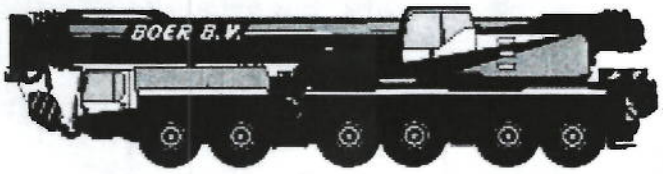

Verbouwing keuken

Wat is er allemaal gebeurt na de laatste leden vergadering. Tijdens de vergadering is er een bouw commissie gevormd bestaande uit Koen den Hartog, Erik de Jong en ondergetekende. Er zijn diverse vergadering geweest waarbij we begonnen zijn met de indeling van de keuken en de bar. Dit moest praktisch maar ook gezellig worden.
Op zich waren we daar eigenlijk al vrij snel uit, zonder veel ruimte van de kantine in beslag te nemen.
Onderstaand is een schets plattegrond van de nieuwe indeling. Koen heeft zich daarna gericht op het uiterlijk van de bar, en na het bezoeken van diverse cafe's en sportcomplexen was hij er wel uit.
De uitstraling moet een soort sfeer creëren van een bruin café, het wordt dus donker eiken en hout.
De apparatuur achter bar wordt van RVS, wat gemakkelijk schoon te maken is.
Daarnaast worden natuurlijk de wanden en vloer opnieuw betegeld.
In de kantine willen we het plafond en de verlichting vernieuwen zodat we iets meer sfeer krijgen.
Op het moment zijn we bezig prijzen aan te vragen en budgetten te vormen.
Met de werkzaamheden willen we na de familie dag in juni beginnen zodat we rond de zomer vakantie klaar zijn voor het nieuwe seizoen.
Mocht je mee willen helpen, handjes zijn altijd welkom.
Je kan je hiervoor bij een van de bouwcommissie leden aanmelden.

Eric Kubbe

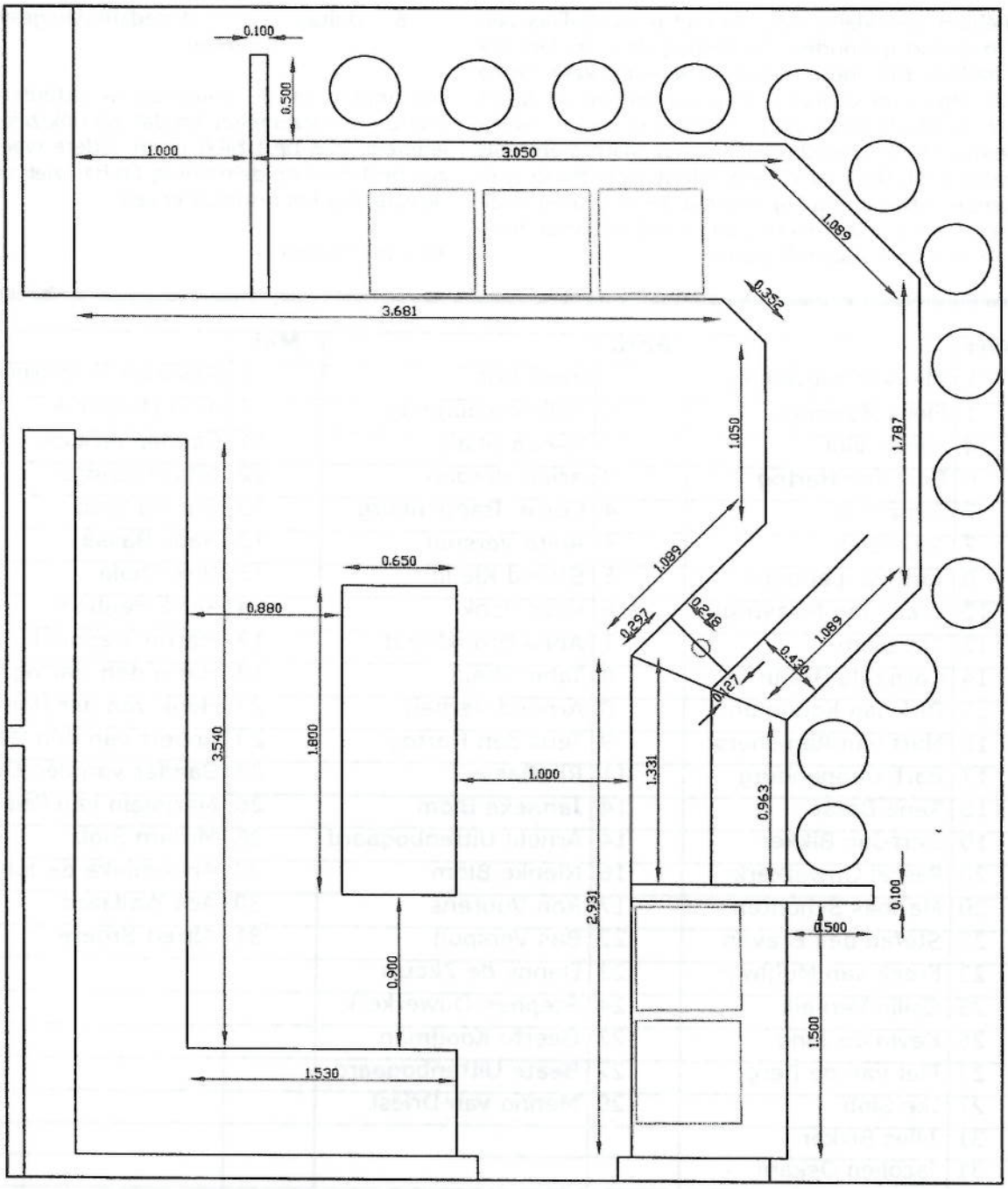

Noordeloos F

Na kerst en oud en nieuw is een nieuw seizoen aangebroken voor de F pupillen. Weer een nieuwe competitie met nieuwe tegenstanders en voornamelijk nieuwe kansen. Waar we in de vorige competitie geen punt gehaald hebben hoopten we hier wel punten te pakken.

En dat doet de F nu ook. Met 4 punten uit 3 wedstrijden. Namelijk winst op Unitas(2-3) , gelijk tegen MVV (2-2) en verloren van Schelluinen (0-10). Dus al met al een beter seizoensstart dan de vorige. Eigenlijk weinig wedstrijden gevoetbald. Voornamelijk afgelast door het slechte maar vooral koude weer. Overal zat de vorst nog in de grond. Maar het weer begint beter te worden dus we gaan voorlopig iedere zaterdag er weer tegen aan.

We hebben een kleine periode met 6 voetballers een 7-tal overeind gehouden. Dit dankzij de 8 spelers die de E hebben. Hierdoor konden wij er iedere keer 1 mee krijgen. Mijn dank daarvoor. Maar nu hebben we groot nieuws. In plaats van 6 spelers heb ik er nu in 1 week tijd zomaar 9. Dit door 2 nieuwkomers Mathijs en Niels Bronkhorst. En doordat Willem Talbot weer terug is in het tenue. Ik ben er erg blij mee dat we nu ruimer in de spelers zitten. En dit geeft misschien ook wel weer hoop op een 7-tal voor volgend seizoen.

In het vooruitzicht liggen nog een aantal mooie wedstrijden. Eigenlijk zal alle wedstrijden mooi. Alles zit dichtbij elkaar. Alleen schelluinen steekt er boven uit. En voor de rest kan iedereen winnen van iedereen. De stand in de competitie is als volgt:

1. Schelluinen 4 wedstrijden gespeeld 10 Punten
2. MVV'58 4 wedstrijden gespeeld 7 Punten
3. Sleeuwijk 4 wedstrijden gespeeld 7 Punten
4. Noordeloos 3 wedstrijden gespeeld 4 Punten
5. SC Everstein 3 wedstrijden gespeeld 3 Punten
6. Unitas 4 wedstrijden gespeeld 0 Punten.

We hopen uit de komende wedstrijden nog meer punten te verzamelen. En dat zal ook zeker lukken als iedereen zijn best blijft doen. Iedere woensdagavond zijn best doet op de training. En dan zien we vanzelf op de zaterdag het resultaat er van.

Jelle van Daalen

VERJAARDAGEN

Maart		April		Mei	
1	Alfonds Houweling	1	René Bor	4	Sigvard v. Wageningen
1	Fleur Moerings	1	Willem Kooijman	7	Arco Meerkerk
4	Marco Vlot	1	Saban Shala	11	Sander Terlouw
6	Bert den Hartog	2	Arjan Horden	12	Gijs Moerings
7	Bram Bor	4	Corné Trappenburg	13	Gijs de Baat
7	Anja Slob	4	Anita Verspui	13	Hans Bassa
8	Jari Trappenburg	5	Sjoerd Kleijn	13	Nex Shala
10	Bram van Maastrigt	6	Kees Vonk	14	René Heijboer
12	Jan Blom	7	Anna Bronkhorst	17	Martin Trappenburg
14	Corné de Bruijn	8	Tahir Shala	18	Harm den Hartog
15	Dirk-Jan Kooijman	8	Arnoud Verheij	22	Henk van der Ham
15	Mart van Ramshorst	9	Teus den Hartog	23	Robert van den Dool
17	Bart Trappenburg	11	Rik Bassa	23	Sander van den Dool
18	René Bassa	14	Janneke Blom	26	Marjolein van Pelt
19	Gert-Jan Bikker	14	Arnold Uittenbogaard	26	Mirjam Slob
20	Pascal Ouwerkerk	16	Nienke Blom	30	Annemieke de Jong
20	Marloes Schouten	17	Ron Vuurens	30	Aco Wallaard
23	Stefan den Braven	22	Bas Verspuij	31	Alfred Broere
23	Freek van Muijlwijk	22	Danny de Zeeuw		
25	Collin Verkaik	24	Stephan Ouwerkerk		
26	Kevin de Jong	27	Geerte Kooijman		
27	Piet van de Berg	27	Beate Uittenbogaard		
27	Ike Slob	29	Menno van Driest		
31	Jilles Bikker				
31	Jacolien Oskam				
31	Jasmijn Slob				

NIEUW IN DE REGIO

EASY OUTLET

PALL MALL AMERICAN CLASSIC

DIESEL FOR SUCCESSFUL LIVING

JACK & JONES

TOMMY HILFIGER

REPLAY

VERO MODA

ONLY

BILLABONG

VANGUARD

MEXX

gsus industries

Gaastra

DE GOEDKOOPSTE MERKKLEDING WINKEL.

T-SHIRTS V.A.	€ 7,50
TOPS V.A.	€ 7,50
SHORTS V.A.	€ 10,-
PULLOVER V.A.	€ 15,-
JEANS V.A.	€ 15,-

SMALZIJDE 17B
4243 JP NIEUWLAND

BINNEN 10 KM VANAF GORKUM, LEERDAM

OPENINGSTIJDEN: DO. 10:00 - 18:00
VR. 10:00 - 21:00
ZA. 10:00 - 17:00

WWW.EASY-OUTLET.NL
INFO@EASY-OUTLET.NL

OPENING 3 APRIL '10

Henk Bovekerk, erelid SVN

'n Nieuwe lente en weer een clubblad

Naar de stembus. 't Is weer achter de rug. Met gesputter, met verdriet en elders weer gejuich. Ook veel leden van de Sportvereniging Noordeloos maakten op 3 maart in hun woongemeente gebruik van hun democratische recht hun stem op de kandidaat en partij van hun keuze uit te brengen. We hebben het niet al te lang over het benodigde identiteitsbewijs; met die voorwaarde om te kunnen stemmen, moeten mensen leren omgaan. Om de gelijke behandeling van alle kiezers te benadrukken mocht er nergens in de stembureaus in het land een uitzondering worden gemaakt. Dus iedereen moest zijn of haar kaartje laten zien. Ik heb gelezen en geconstateerd dat jonge kiezers daar geen moeite mee hebben en dat in tegenstelling tot oudere puur autochtone stemgerechtigden. En natuurlijk moest iedereen zijn oproepkaart - in het vervolg stempas geheten - bij zich hebben. Een altijd enthousiaste jongeman kwam iets te weinig voorbereid naar het stembureau. Hij ritste de zak van zijn jas open, haalde er een opgevouwen kaart uit en overhandigde die aan de voorzitter van stembureau. De voorzitter vouwde de kaart open en stelde vast dat de kiezer een oproepkaart voor... de bloedtransfusiedienst had gegeven. Het gevolg was uiteraard een hartelijk gelach en de kiezer ging even terug naar huis, haalde de juiste kaart op en werd vervolgens toegelaten tot het stemhokje. Genoemde kiezer is een actief lid van onze vereniging. Het is prettig te kunnen vaststellen dat ook de bloedtransfusiedienst aandacht krijgt van een sportman zoals de persoon in kwestie is. Een voorbeeld om na te volgen!

Kunstgrasveld

Wat de gemeenteraadsverkiezingen voor Giessenlanden hebben opgeleverd is bij de geïnteresseerde burgers wijd en zijd bekend, zodat het niet nodig is om daar op deze plaats verder aandacht aan te besteden. Misschien heeft iedere kiezer zich vooraf uitgebreid verdiept in de programma's van de vijf deelnemende partijen. Ergens las ik dat alle voetbalclubs in Giessenlanden op zijn minst een kunstgrasveld moeten krijgen. Voor trainingen en voor wedstrijden in natte perioden een uitkomst! Het ideale moment bereiken we uiteraard pas als alle verenigingen in de competitie over zo'n accommodatie kunnen beschikken. Is dat niet zo dan ontstaan er, volgens mij, grote verschillen in het competitieverloop.

Dorpshuis

Een nieuw dorpshuis met sportaccommodatie in Noordeloos. Weg met het dorpshuis aan het Ovale Stuiterplein en de Smidse Berg aan de J.A. van Vurenstraat. Ergens in Noordeloos een nieuwe accommodatie voor multifunctioneel gebruik en volop parkeergelegenheid. De toekomst lacht ons toe! Of niet soms? Binnen hoeveel jaar wordt dat gerealiseerd? Maak ik het nog mee? Ik heb het dorpshuis (traag) zien bouwen en ik heb (jaren) mee gewacht op de Smidse Berg. Maak ik de afbraak nog mee? Maak ik de bouw van een nieuwe sportaccommodatie en dus de afbraak van de Smidse Berg nog mee dan moet ik warempel een actiegroep gaan vormen. Ik zal uitleggen waarom.

Er is veel geld nodig om een nieuw dorpshuis annex sportaccommodatie te bouwen. Oké, de gemeente heeft het woningbedrijf verkocht (70 miljoen euro!), maar dat wil niet zeggen dat het geld voor het oprapen ligt. Voor Noordeloos zal het ondermeer betekenen dat er een herontwikkeling zal plaatsvinden van de locaties van het dorpshuis en de Smidse Berg. Zulke stukjes grond brengen het meeste geld op als er woningen op gebouwd kunnen worden. Op beide locaties zou dat kunnen, maar als het gemeentebestuur in de Van Vurenstraat huizen wil bouwen op de plaats van de sportzaal dan probeer ik een actiegroep er tegen op te richten. Wordt de Smidse Berg afgebroken dan geen huizen, maar heel simpel een parkeerplaatsje met een paar speeltoestellen voor de kleinste jeugd.

Actiegroep

De gemeenteraad van de vroegere gemeente Noordeloos kocht in het bouwplan 'Singel' een ruime oppervlakte bouwgrond aan. Dat werd met een vooruitziende blik gedaan. Heb je grond dan kun je bouwen. Kort vóór en na de herindeling (1986) stagneerden de bouwmogelijkheden

(gebrek aan geld). Ligt bouwgrond braak dan zijn steeds hoger wordende rentelasten het gevolg. De gemeente Giessenlanden maakte een bouwplan voor Noordeloos en dat kon alleen nog rendabel worden gemaakt door er zoveel mogelijk huizen op te zetten. Voor speelgelegenheid en parkeerplaatsen bleef weinig ruimte over. Wat de auto's betreft is dat in toenemende mate goed te zien! Dus daarom ooit, als er afbraak volgt, parkeerruimte op de plaats van de Smidse Berg. Dat is mijn mening! Daar moet u het mee doen!

Voetbal in Tilburg

Zoals bekend is, wordt er in ons gezin als het over onze sport gaat, gesproken over het scheidsrechteren. Even belangrijk is evenwel het vrouwenvoetbal en dan de activiteiten bij TSVV Merlijn in Tilburg. Onze Janneke speelt doorgaans in het eerste elftal van die club en soms valt ze in bij het tweede team. Volgens de mij laatst bekende stand heeft het eerste team 36 punten uit dertien wedstrijden. Nummer twee heeft 31 punten en dan uit elf wedstrijden. Op 25 april is nummer twee, OSC, te gast in Tilburg. Dat wordt de alles beslissende wedstrijd. Ik zal er zijn met mijn toeter en een spandoek. Merlijn 1 scoorde tot nu toe 88 doelpunten. Dat betekent dat er een feest je zal zijn als de honderdste treffer wordt gescoord. 't Kan gezegd worden, deze Tilburgse Studenten Voetbalvereniging is daar goed in. Onlangs speelde Janneke in het tweede team en in die wedstrijd werd het tiende doelpunt van de gehele competitie gescoord. Reden voor wat feestgedruis. Kort erna bleek echter dat een team zich uit die competitie had teruggetrokken. Uitgerekend tegen die tegenstander had Merlijn 2 vier doelpunten gemaakt. De totale score ging derhalve terug naar zes voordoelpunten. Zit het een klein beetje mee dan kan in deze competitie nog een keer het tiende doelpunt worden gescoord! En u raadt het al... dan is er weer een feestje.

Clubblad

Na het verschijnen van het decembernummer van ons clubblad (bijna veertig jaar oud) was ik bezorgd over ons verenigingsorgaan. In een goed gesprek in januari van dit jaar is het voornemen uitgesproken om Samen Voorwaarts Noodzakelijk vooralsnog te laten voortbestaan. Wanneer ga je over op een digitaal clubblad? Volgens mij mag dat pas op het moment, waarop je weet dat nagenoeg alle leden, donateurs, adverteerders etc. langs deze snelweg zijn te bereiken. Dat zal best een keer gebeuren, zeker als ooit de website van SVN weer operationeel wordt. Helaas is dat goede initiatief (tijdelijk) gestrand. SVN staat ook niet op de site van de Verenigingsraad Noordeloos en daardoor is het wel erg stil met het nieuws uit het kamp van de groenzwarten.

Vrijwilligerswerk

'Vrijwilligerswerk betekent voor mij klaarstaan voor de medemens. Ik vind het belangrijk en doe het met plezier." Deze woorden zijn opgetekend uit de mond van ons aller Corrie Bassa in een leuk interviewtje met haar in het blad Voetbal.journaal.com dat vorige maand huismanhuis verscheen. Als vereniging zijn we dankbaar dat deze vrouw in ons midden woont en werkt. Laten we de wens uitspreken dat ze nog lang actief mag zijn.

Een nieuwe lente, een nieuw geluid, een nieuwe trainer en hopelijk een mooi voorjaar gevolgd door een zonnige zomer...en een mooie reeks wedstrijden van het grote Oranje!

Henk Bovekerk sr

Een vloek mist ieder doel!

"Penalty!" De wedstrijd is bijna afgelopen. Iedereen veert op, want als we nu scoren, gaan we naar de volgende ronde. De speler legt de bal op de stip, neemt een aanloop, schiet... naast...op het veld is een harde vloek te horen. De trainer stampt hard op de grond. Einde oefening, wat stom, wat stom. Opnieuw is een grove vloek te horen.

Tijdens een voetbalwedstrijd gebeurt er van alles. Een gemiste kans, een harde overtreding, een onterechte rode kaart. De vloeken vliegen soms over het veld. Is dat normaal? Velen vinden van wel. Moet kunnen, hoort bij het spel, op het scherpst van de snede wordt er wel eens wat uitgegooid, hoor je dan. Maar is dat ook zo?

Op uitschelden van een medespeler of de scheidsrechter staat, volgens de KNVB, maar één straf: de rode kaart. Het is niet sociaal, het is nergens voor nodig. Ongeveer 70% van de Nederlanders stoort zich aan vloeken – dat zijn lang niet altijd christenen.

Ook niet-christenen storen zich aan vloeken en grof taalgebruik. Het is niet netjes, niet beleefd en iemand die vloekt lijkt zijn emoties niet te kunnen bedwingen. Als je iemand op het veld hoort vloeken, probeer er iets van te zeggen of vraag waarom iemand vloekt. "Weet je wel, wat je zegt?"

Laten we vriendelijk en respectvol met elkaar omgaan. Op het veld, in de kleedkamer, overal. Kunnen we het zo afspreken: vanaf heden proberen we sv Noordeloos vloekvrij te maken en te houden en daar is iedereen trots op! Dat scoort pas écht.

Ook het bestuur van s.v. Noordeloos wil daarom een daad stellen en niet alleen door dit stukje in de clubkrant te plaatsen. Zoals jullie misschien wellicht hebben gezien is er daarom inmiddels ook een "reclame"bord geplaatst "een vloek mist ieder doel".

Bestuur s.v. Noordeloos

De 21e Dirk IV-loop te Hoornaar

Hoornaar – Terwijl het eerste elftal van Noordeloos in Gorinchem een oefenwedstrijd tegen SVW 2 met 0-1 won, waren er ook enkele Noordelozers elders actief. Namelijk bij de eenentwintigste Dirk IV-loop te Hoornaar (10 kilometer).

Arjan Vonk liep de tien kilometer in 52 minuten en 57 seconden.

De broers Arjan en Mark Vonk en Spartathlon-loper Gert Maasland liepen op zaterdag 16 januari mee met de eerste hardloopwedstrijd van het Univé Grote Rivieren Loopcircuit in 2010. Zij eindigden bij de recreanten respectievelijk op de 15de, 45ste en 121ste plaats. Op de eerste plaats eindigde Sjoerd Veltman uit Ede (34.35). Mark kwam 6 minuten en 19 seconden later binnen (40.54.). Kilometervreter Gert deed er 45.04 minuten over en Arjan deed het met 52.57 minuten ook zeker niet onverdienstelijk. De laatste plaats was voor Utrechter Pieter Strets.

	Naam	Woonplaats	Tijd
1	Sjoerd Veltman	Ede, Gelderland	34.35
15	**Mark Vonk**	**Noordeloos**	**40.54**
45	**Gert Maasland**	**Noordeloos**	**45.04**
121	**Arjan Vonk**	**Noordeloos**	**52.57**
148	Pieter Stets	Utrecht	1:03.04

Vloerenbedrijf Schippers & Van den Enden

Dorpsweg I
4221 LD Hoogblokland

Tel: 0183-582771
Mob: 06-54207003
Fax: 0183-588484

De veelzijdig specialist

- Grondwerken
- Baggerwerken
- Bruggenbouw
- Sloopwerken
- Asbestsanering
- Bestratingen
- Rioleringen
- Heiwerken
- Agrarisch loonwerk
- Bodemsaneringen
- Oeverbeschermingen
- Groenvoorzienigen
- Waterbouwkundige werken

De Kuiper Noordeloos B.V.

www.dekuiper.nl

Aannemers, verhuur- en loonbedrijf
Middenweg 7 • 4225 SK Noordeloos
T 0183-406000 • F 0183-406010

Door onze veelzijdigheid krijgen uw bouw- en renovatieplannen ongekende mogelijkheden!

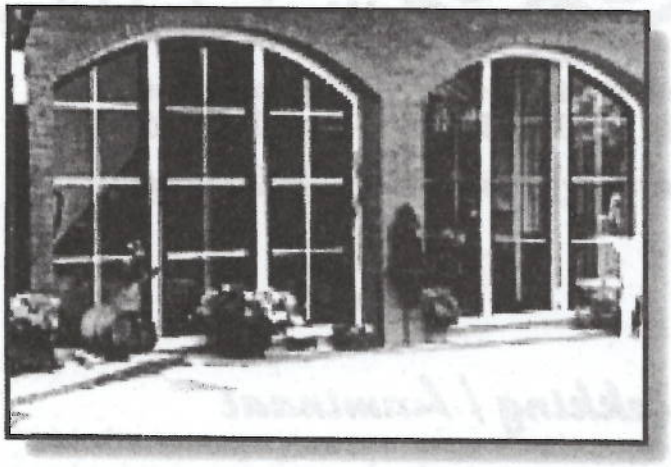

Uw specialist voor

- **nieuwbouw**
- **verbouw**
- **renovatie**

Hoge Giessen 9a
4221 MA Hoogblokland
tel.: 0183 - 582910
fax: 0183 - 582875

www.verspuybouwsystemen.nl

BAS VERSPUY
BOUWSYSTEMEN

Schildersbedrijf Leo van Oort

Dorpsweg 86, 4223 NE Hoornaar
Tel. 0183-581020, Mob. 06-54907886

FIXET
JE MAAKT HET MET FIXET

Fixet Meerkerk Nijverheidsstraat 2 – 4231 AC – MEERKERK – T 0183-351405 – E Fixet.meerkerk@fixet.nl

Dé service & kwaliteit Doe-het-zelf markt bij u in de buurt.

- diervoeders
- dierverzorgingsproducten
- bestrijdingsmiddelen
- afrasteringmaterialen
- gaas
- werkkleding
- ijzerwaren
- groenwaren

BERG

Tevens servicepunt post, stomerij en schoenmakerij

Dick Voor Mekaar Shop
Grotewaard 9 - 4225 PA Noordeloos
0183 - 582583

Openingstijden:
8.30 - 12.00 en 13.00-18.00 uur
Woensdagmiddag gesloten
Zaterdag van 8.30 - 15.00 uur.

DE GROENE VAKZAAK

PIN

BS
Fa. Bos en Zn.
Woninginrichting

Botersloot 121 - 4225 PP Noordeloos
Tel.: 0183 - 581336 - Fax: 0183 - 582029
maandag gesloten - donderdag koopavond

* Tapijt
* Harde vloerbedekking / Laminaat
* Gordijnen/vitrage
* Raamdecoraties
* Zonwering / Rolluiken
* Slaapkomfort

WOONSFEER
www.woonsfeer.nl

Resultaten in de beker

Noordeloos 1 - B1000 Mannen KNVB beker Amateur poule Groep 2 77

Laatste Uitslagen

Geen uitslagen gevonden in de laatste 7 dagen

	Totaalstand	GS	WN	GL	VL	PT	VR	TG	PM
1	RKTVC 1	3	2	1	0	7	6	1	0
2	Well 1	3	1	2	0	5	4	2	0
3	**Noordeloos 1**	**3**	**1**	**1**	**1**	**4**	**9**	**2**	**0**
4	MEC'07 1	3	0	0	3	0	0	14	0

Noordeloos 2 - B1200 Mannen beker reserve poule Groep 6 39

Laatste Uitslagen

Geen uitslagen gevonden in de laatste 7 dagen

	Totaalstand	GS	WN	GL	VL	PT	VR	TG	PM
1	Peursum 6	2	2	0	0	6	6	2	0
2	Streefkerk 3	2	1	0	1	3	4	4	0
3	**Noordeloos 2**	**2**	**0**	**0**	**2**	**0**	**4**	**8**	**0**

Noordeloos 3 - B1810 Veteranen beker 1e ronde Groep 1 3

Laatste Uitslagen

Geen uitslagen gevonden in de laatste 7 dagen

	Totaalstand	GS	WN	GL	VL	PT	VR	TG	PM
1	Emplina 8	0	0	0	0	0	0	0	0
2	**Noordeloos 3**	**0**	**0**	**0**	**0**	**0**	**0**	**0**	**0**

Noordeloos DA1 - B2400 Vrouwen beker poule Groep 1 12

Laatste Uitslagen

Geen uitslagen gevonden in de laatste 7 dagen

	Totaalstand	GS	WN	GL	VL	PT	VR	TG	PM
1	Brakel DA1	2	2	0	0	6	15	5	0
2	**Noordeloos DA1**	**2**	**1**	**0**	**1**	**3**	**10**	**6**	**0**
3	Almkerk DA2	2	0	0	2	0	0	14	0

Noordeloos A1 - B3200 A-Junioren beker poule Groep 6 17

Laatste Uitslagen

Geen uitslagen gevonden in de laatste 7 dagen

	Totaalstand	GS	WN	GL	VL	PT	VR	TG	PM
1	Asperen A1	3	2	1	0	7	13	6	0
2	Almkerk A2	3	1	2	0	5	12	6	0
3	**Noordeloos A1**	**3**	**1**	**1**	**1**	**4**	**8**	**11**	**0**
4	Sleeuwijk A2	3	0	0	3	0	5	15	0

Noordeloos C1 - B3600 C-Junioren beker poule Groep 6 07

Laatste Uitslagen

Geen uitslagen gevonden in de laatste 7 dagen

	Totaalstand	GS	WN	GL	VL	PT	VR	TG	PM
1	Peursum C1	3	2	1	0	7	3	0	0
2	VVAC C1	3	2	0	1	6	6	3	0
3	GJS C2	3	1	1	1	4	6	3	0
4	**Noordeloos C1**	**3**	**0**	**0**	**3**	**0**	**4**	**13**	**0**

Noordeloos MC1 - B5200 M3-Pupillen beker poule Groep 1 09

Laatste Uitslagen

GSC MC1	Noordeloos MC1	1 - 1	13-03-10
IFC MC1	GJS MC1	1 - 1	13-03-10

	Totaalstand	GS	WN	GL	VL	PT	VR	TG	PM
1	GSC MC1	3	2	1	0	7	13	3	0
2	GJS MC1	3	1	1	1	4	4	5	0
3	**Noordeloos MC1**	**3**	**1**	**1**	**1**	**4**	**2**	**3**	**0**
4	IFC MC1	3	0	1	2	1	2	10	0

Noordeloos D1 - B3800 D-Pupillen beker poule Groep 6 19

Laatste Uitslagen

Geen uitslagen gevonden in de laatste 7 dagen

	Totaalstand	GS	WN	GL	VL	PT	VR	TG	PM
1	**Noordeloos D1**	**3**	**2**	**1**	**0**	**7**	**20**	**5**	**0**
2	Heukelum D1	3	1	1	1	4	12	7	0
3	LRC D2	2	1	0	1	3	8	10	0
4	Giessen D1	2	0	0	2	0	2	20	0

Noordeloos D1 - B3820 D-Pupillen beker 2e ronde Groep 6 07

Laatste Uitslagen

Geen uitslagen gevonden in de laatste 7 dagen

	Totaalstand	GS	WN	GL	VL	PT	VR	TG	PM
1	**Noordeloos D1**	**1**	**1**	**0**	**0**	**3**	**3**	**1**	**0**
2	De Alblas D2	1	0	0	1	0	1	3	0

Noordeloos D1 - B3830 D-Pupillen beker 3e ronde Groep 6 4

Laatste Uitslagen

Geen uitslagen gevonden in de laatste 7 dagen

	Totaalstand	GS	WN	GL	VL	PT	VR	TG	PM
1	**Noordeloos D1**	**0**	**0**	**0**	**0**	**0**	**0**	**0**	**0**

Competitiestand Senioren

Noordeloos 1 - Veld ZA, 0212 Mannen Zaterdag standaard 4e klasse D

Laatste Uitslagen			
Leerdam Sp.'55 1	Groot-Ammers 1	0 - 4	13-03-10
SC Amstelwijck 1	ODS 1	1 - 3	13-03-10
SVS'65 1	Papendrecht 1	2 - 1	13-03-10
Unitas 1	Arkel 1	2 - 0	13-03-10
EBOH 1	Noordeloos 1	3 - 2	13-03-10

Totaalstand	GS	WN	GL	VL	PT	VR	TG	PM
1 EBOH 1	16	12	1	3	37	48	23	0
2 Groot-Ammers 1	15	11	1	3	34	50	20	0
3 Peursum 1	17	10	4	3	34	37	24	0
4 SC Amstelwijck 1	17	9	5	3	32	44	24	0
5 ODS 1	17	9	3	5	30	40	26	0
6 Unitas 1	16	8	2	6	26	27	17	0
7 Papendrecht 1	17	7	3	7	24	26	26	0
8 Leerdam Sp.'55 1	17	6	1	10	19	25	44	0
9 SC Emma 1	14	5	2	7	16	21	26	1
10 Arkel 1	16	2	5	9	11	16	35	0
11 Noordeloos 1	**17**	**1**	**5**	**11**	**8**	**17**	**32**	**0**
12 SVS'65 1	17	1	2	14	5	18	72	0

Periodestand 1	GS	WN	GL	VL	PT	VR	TG	PM
1 EBOH 1	8	6	0	2	18	28	15	0
2 ODS 1	8	6	0	2	18	20	8	0
3 Papendrecht 1	8	5	1	2	16	17	12	0
4 SC Amstelwijck 1	8	5	1	2	16	17	12	0
5 Peursum 1	8	5	1	2	16	18	14	0
6 Groot-Ammers 1	8	5	0	3	15	21	17	0
7 Unitas 1	8	3	2	3	11	14	9	0
8 SC Emma 1	8	3	0	5	9	16	18	0
9 Leerdam Sp.'55 1	8	3	0	5	9	17	24	0
10 Arkel 1	8	1	2	5	5	7	17	0
11 Noordeloos 1	**8**	**1**	**1**	**6**	**4**	**12**	**20**	**0**
12 SVS'65 1	8	0	2	6	2	13	34	0

Periodestand 2	GS	WN	GL	VL	PT	VR	TG	PM
1 EBOH 1	6	4	1	1	13	14	7	0
2 Groot-Ammers 1	4	4	0	0	12	18	1	0
3 Unitas 1	5	4	0	1	12	8	3	0
4 Peursum 1	6	3	2	1	11	10	9	0
5 SC Amstelwijck 1	6	2	3	1	9	18	9	0
6 ODS 1	6	2	2	2	8	11	8	0
7 Papendrecht 1	6	2	1	3	7	6	8	0
8 Leerdam Sp.'55 1	6	2	0	4	6	4	12	0
9 SC Emma 1	4	1	2	1	4	3	3	1
10 Arkel 1	5	1	1	3	4	6	13	0
11 SVS'65 1	6	1	0	5	3	4	25	0
12 Noordeloos 1	**6**	**0**	**2**	**4**	**2**	**5**	**9**	**0**

Periodestand 3	GS	WN	GL	VL	PT	VR	TG	PM
1 Groot-Ammers 1	3	2	1	0	7	11	2	0
2 Peursum 1	3	2	1	0	7	9	1	0
3 SC Amstelwijck 1	3	2	1	0	7	9	3	0
4 EBOH 1	2	2	0	0	6	6	1	0
5 ODS 1	3	1	1	1	4	9	10	0
6 Leerdam Sp.'55 1	3	1	1	1	4	4	8	0
7 SC Emma 1	2	1	0	1	3	2	5	0
8 Unitas 1	3	1	0	2	3	5	5	0
9 Arkel 1	3	0	2	1	2	3	5	0
10 Noordeloos 1	**3**	**0**	**2**	**1**	**2**	**0**	**3**	**0**
11 Papendrecht 1	3	0	1	2	1	3	6	0
12 SVS'65 1	3	0	0	3	0	1	13	0

Noordeloos 2 - Veld ZA, 0214 Mannen Zaterdag reserve 4e klasse 050

Laatste Uitslagen			
Peursum 4	sv Meerkerk 4	1 - 2	09-03-10
Sliedrecht 8	Drechtstreek 6	1 - 1	13-03-10
Groot-Ammers 3	Hardinxveld 6	3 - 0	13-03-10

Totaalstand	GS	WN	GL	VL	PT	VR	TG	PM
1 Sliedrecht 8	15	11	3	1	36	63	25	0
2 SVW 3	16	11	1	4	34	56	34	0
3 Stedoco 4	11	10	1	0	31	69	9	0
4 Drechtstreek 6	16	8	2	6	26	43	39	0
5 Groot-Ammers 3	15	7	3	5	24	33	30	0
6 Hardinxveld 6	16	6	4	6	22	52	44	0
7 GJS 4	13	6	3	4	21	35	26	0
8 sv Meerkerk 4	13	6	1	6	17	36	29	2
9 Schelluinen 4	16	5	1	10	16	28	61	0
10 SC Gorkum 1	16	5	1	10	14	37	77	2
11 Peursum 4	16	3	2	11	11	26	50	0
12 Noordeloos 2	**15**	**0**	**0**	**15**	**0**	**13**	**67**	**0**

Noordeloos 3 - Veld ZA, 0214 Mannen Zaterdag reserve 7e klasse 751

Laatste Uitslagen			
LRC 7	Noordeloos 3	4 - 2	13-03-10
De Alblas 7	Pelikaan 11	1 - 0	13-03-10

Totaalstand	GS	WN	GL	VL	PT	VR	TG	PM
1 De Alblas 7	13	11	1	1	34	59	23	0
2 Groot-Ammers 6	13	9	3	1	30	74	26	0
3 Noordeloos 3	**11**	**4**	**3**	**4**	**15**	**40**	**35**	**0**
4 LRC 7	10	4	2	4	14	39	45	0
5 Pelikaan 11	13	2	4	7	10	25	45	0
6 VVAC 7	11	2	1	8	7	19	50	0
7 GJS 7	11	1	2	8	5	12	44	0

Eindstanden najaarscompetitie

Noordeloos A1 - Veld ZA, 0225 A-Junioren (najaar) 3e klasse A37

Laatste Uitslagen

Geen uitslagen gevonden in de laatste 7 dagen

	Totaalstand	GS	WN	GL	VL	PT	VR	TG	PM
1	SVS'65 A1	8	7	0	1	21	35	18	0
2	Drechtstreek A2	8	6	1	1	19	34	12	0
3	Dubbeldam A3	7	6	0	1	18	43	11	0
4	**Noordeloos A1**	**9**	**5**	**1**	**3**	**16**	**34**	**29**	**0**
5	Giessen A1	8	4	1	3	13	16	14	0
6	Sliedrecht A3	8	4	1	3	13	30	30	0
7	ASWH A3	9	2	2	5	8	22	39	0
8	Nieuw Lekkerland A2	8	1	1	6	4	17	28	0
9	Oranje Wit A4	8	0	3	5	3	10	23	0
10	GSC A2	9	0	2	7	2	16	53	0

Noordeloos C1 - Veld ZA, 0245 C-Junioren (najaar) 3e klasse C49

Laatste Uitslagen

Geen uitslagen gevonden in de laatste 7 dagen

	Totaalstand	GS	WN	GL	VL	PT	VR	TG	PM
1	Rijswijkse Boys C1	11	9	1	1	28	54	16	0
2	Almkerk C1	9	7	1	1	22	73	16	0
3	**Noordeloos C1**	**10**	**7**	**1**	**2**	**22**	**34**	**13**	**0**
4	Roda Boys/Bom. C1	11	7	0	4	21	56	23	0
5	Sliedrecht C3	11	6	2	3	20	38	29	0
6	Well C1	10	6	0	4	18	31	17	0
7	LRC C3	11	5	1	5	16	30	43	0
8	Achilles Veen C1	9	3	1	5	10	16	33	0
9	SVS'65 C1	8	2	1	5	7	16	29	0
10	Giessen C1	10	2	1	7	7	16	47	0
11	NOAD'32 C1	11	1	1	9	4	8	74	0
12	Sparta'30 C1G	11	0	2	9	2	9	41	0

Noordeloos D1 - Veld ZA, 0255 D-Pupillen (najaar) 3e klasse D207

Laatste Uitslagen

Geen uitslagen gevonden in de laatste 7 dagen

	Totaalstand	GS	WN	GL	VL	PT	VR	TG	PM
1	Zuilichem D1	10	8	2	0	26	58	13	0
2	**Noordeloos D1**	**8**	**6**	**1**	**1**	**19**	**40**	**22**	**0**
3	Leerdam Sp.'55 D1	10	5	0	5	15	36	35	0
4	Haaften D1	9	4	2	3	14	46	34	0
5	GVV'63 D1	10	1	1	8	4	12	62	0
6	Brakel D1	9	0	2	7	2	23	49	0

Noordeloos E1 - Veld ZA, 0265 E-Pupillen (najaar) 3e klasse 214

Laatste Uitslagen

Geen uitslagen gevonden in de laatste 7 dagen

	Totaalstand	GS	WN	GL	VL	PT	VR	TG	PM
1	SVS'65 E1	9	8	1	0	25	93	9	0
2	Leerdam Sp.'55 E1	10	6	0	4	18	54	45	0
3	Raptim E1	9	5	1	3	16	49	20	0
4	Schelluinen E1	8	5	0	3	15	48	21	0
5	Herovina E1	8	2	0	6	6	24	60	0
6	**Noordeloos E1**	**10**	**0**	**0**	**10**	**0**	**15**	**128**	**0**

Noordeloos F1 - Veld ZA, 0275 F-Pupillen (najaar) 3e klasse F216

Laatste Uitslagen

Geen uitslagen gevonden in de laatste 7 dagen

	Totaalstand	GS	WN	GL	VL	PT	VR	TG	PM
1	LRC F2	8	8	0	0	24	84	13	0
2	Lekvogels F1	7	5	0	2	15	35	23	0
3	Nieuw Lekkerland F1	7	3	0	4	9	26	33	0
4	GJS F3	7	2	0	5	6	17	52	0
5	**Noordeloos F1**	**7**	**0**	**0**	**7**	**0**	**13**	**54**	**0**

Competitiestand Dames

Noordeloos DA1 - Veld ZA, 216 Vrouwen Zaterdag 5e klasse 808

Laatste Uitslagen

Asperen DA1	Noordeloos DA1	2 - 4	13-03-10
Vuren DA1	MVV'58 DA1	2 - 2	13-03-10
Ameide DA1	SVS'65 DA1	1 - 1	13-03-10
Lekvogels DA1	HSSC'61 DA1	1 - 2	13-03-10
TEC DA1	ASH DA1	0 - 8	13-03-10

	Totaalstand	GS	WN	GL	VL	PT	VR	TG	PM
1	Ameide DA1	15	11	3	1	36	63	15	0
2	Sleeuwijk DA2	13	8	4	1	28	45	15	0
3	ASH DA1	13	9	1	3	28	43	16	0
4	**Noordeloos DA1**	**15**	**9**	**0**	**6**	**27**	**59**	**45**	**0**
5	Haaften DA1	12	8	1	3	25	48	15	0
6	SVS'65 DA1	13	7	3	3	24	52	30	0
7	HSSC'61 DA1	12	4	2	6	14	26	39	0
8	Asperen DA1	12	4	1	7	13	19	41	0
9	MVV'58 DA1	13	3	3	7	11	24	28	1
10	Lekvogels DA1	14	3	1	10	10	18	43	0
11	Vuren DA1	15	1	5	9	8	17	34	0
12	TEC DA1	13	1	0	12	3	14	107	0

Tussenstanden voorjaarscompetitie

Noordeloos A1 - Veld ZA, 0227 A-Junioren (voorjaar) 3e klasse A39

Laatste Uitslagen			
De Alblas A2	Giessen A1	0 - 2	13-03-10
Kozakken Boys A2	Oranje Wit A3	5 - 3	13-03-10
EBOH A2	Sliedrecht A4	15 - 0	13-03-10
sv Meerkerk A2	Oranje Wit A5	1 - 3	13-03-10
Almkerk A2	Noordeloos A1	1 - 1	13-03-10

	Totaalstand	GS	WN	GL	VL	PT	VR	TG	PM
1	Giessen A1	5	4	1	0	13	11	5	0
2	EBOH A2	4	4	0	0	12	28	7	0
3	Almkerk A2	3	2	1	0	7	10	5	0
4	Oranje Wit A5	4	2	1	1	7	11	12	0
5	**Noordeloos A1**	**5**	**2**	**1**	**2**	**7**	**18**	**12**	**0**
6	Oranje Wit A3	3	1	0	2	3	11	10	0
7	Kozakken Boys A2	3	1	0	2	3	10	10	0
8	De Alblas A2	4	1	0	3	3	9	11	0
9	Sliedrecht A4	3	0	0	3	0	3	24	0
10	sv Meerkerk A2	4	0	0	4	0	6	21	0

Noordeloos C1 - Veld ZA, 0247 C-Junioren (voorjaar) 3e klasse C51

Laatste Uitslagen			
Rijswijkse Boys C1	Brakel C1	4 - 3	11-03-10
HHC'09 C1	Zuilichem C1	6 - 3	13-03-10
Noordeloos C1	Roda Boys/Bom. C1	2 - 0	13-03-10
ASH C1	GVV C1	1 - 5	13-03-10
RKTVC C3	Almkerk C1	1 - 1	13-03-10
Brakel C1	GVV'63 C1G	6 - 3	13-03-10

	Totaalstand	GS	WN	GL	VL	PT	VR	TG	PM
1	GVV C1	5	5	0	0	15	18	4	0
2	RKTVC C3	5	3	1	1	10	18	9	0
3	HHC'09 C1	4	3	0	1	9	14	12	0
4	Brakel C1	5	3	0	2	9	20	15	0
5	Rijswijkse Boys C1	3	2	0	1	6	12	6	0
6	GVV'63 C1G	5	2	0	3	6	14	18	0
7	Almkerk C1	3	1	1	1	4	10	6	0
8	ASH C1	4	1	0	3	3	7	14	0
9	**Noordeloos C1**	**4**	**1**	**0**	**3**	**3**	**7**	**16**	**0**
10	Zuilichem C1	5	1	0	4	3	16	29	0
11	Roda Boys/Bom. C1	3	0	0	3	0	2	9	0

Noordeloos MC1 - Veld ZA, 235 Meisjes B-Junioren (voorjaar) 3e klasse M58

Laatste Uitslagen

Geen uitslagen gevonden in de laatste 7 dagen

	Totaalstand	GS	WN	GL	VL	PT	VR	TG	PM
1	LRC MC1	3	3	0	0	9	11	1	0
2	**Noordeloos MC1**	**2**	**2**	**0**	**0**	**6**	**14**	**1**	**0**
3	IFC MC1	2	1	0	1	3	12	3	0
4	Tricht MC1	2	1	0	1	3	4	3	0
5	Hardinxveld MC1	2	0	0	2	0	1	9	0
6	Wieldrecht MC1	3	0	0	3	0	0	25	0

Noordeloos D1 - Veld ZA, 0257 D-Pupillen (voorjaar) 3e klasse D202

Laatste Uitslagen			
Vuren D1	Heukelum D1	3 - 4	13-03-10
Leerdam Sp.'55 D1	GJS D2	1 - 1	13-03-10

	Totaalstand	GS	WN	GL	VL	PT	VR	TG	PM
1	Heukelum D1	3	3	0	0	9	11	5	0
2	Vuren D1	4	2	1	1	7	18	11	0
3	**Noordeloos D1**	**3**	**2**	**0**	**1**	**6**	**6**	**6**	**0**
4	Rhelico D1	4	1	0	3	3	4	8	0
5	GJS D2	2	0	2	0	2	3	3	0
6	Leerdam Sp.'55 D1	4	0	1	3	1	5	14	0

Noordeloos E1 - Veld ZA, 0267 E-Pupillen (voorjaar) 3e klasse 210

Laatste Uitslagen			
Dussense Boys E1	Unitas E2	14 - 3	13-03-10

	Totaalstand	GS	WN	GL	VL	PT	VR	TG	PM
1	Hardinxveld E3	4	4	0	0	12	31	3	0
2	Dussense Boys E1	3	2	0	1	6	25	9	0
3	NOAD'32 E1	4	2	0	2	6	18	18	0
4	ASH E1	2	1	0	1	3	2	9	0
5	**Noordeloos E1**	**3**	**1**	**0**	**2**	**3**	**10**	**16**	**0**
6	Unitas E2	4	0	0	4	0	6	37	0

Noordeloos F1 - Veld ZA, 0277 F-Pupillen (voorjaar) 3e klasse 218

Laatste Uitslagen			
Sleeuwijk F2	SC Everstein F2	0 - 5	13-03-10
MVV'58 F2	Schelluinen F1	2 - 2	13-03-10

	Totaalstand	GS	WN	GL	VL	PT	VR	TG	PM
1	Schelluinen F1	5	3	2	0	11	21	7	0
2	MVV'58 F2	5	2	2	1	8	13	11	0
3	Sleeuwijk F2	4	2	1	1	7	8	9	0
4	**Noordeloos F1**	**3**	**1**	**1**	**1**	**4**	**5**	**14**	**0**
5	SC Everstein F2	3	1	0	2	3	8	6	0
6	Unitas F2	4	0	0	4	0	6	14	0

Café Slijterij
't Zwarte Paard

DRANK
BESTELLEN,
581223
BELLEN

Botersloot 15 - Noordeloos
Tel. 0183 - 581223

NOL BIKKER
MOTOREN

Verkoop motoren - Jet-ski's
& ATVs

Kawasaki

GROTEWAARD 8
4225 PA NOORDELOOS
TEL. (0183) 582200
FAX (0183) 582821

Physio•Fit

Fysiotherapie, Revalidatie en Preventie

Bewegen is het antwoord op vele vragen die de kwaliteit van leven kunnen verbeteren.
De juiste begeleiding, voorlichting en service zorgen voor het gewenste resultaat.
Wij van PhysioFit zijn een professioneel en gemotiveerd team dat u graag van dienst is.

Dorpsweg 127a, 4223 NG Hoornaar 0183-581578
www.physiofit.nl

Steward
Houtproducten

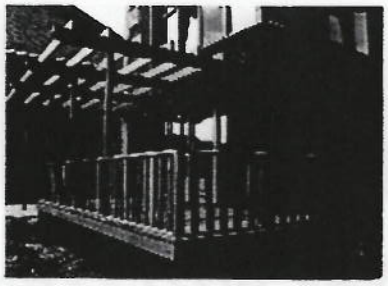

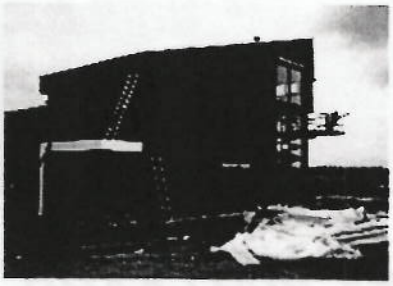

Bergingen
Schuttingen
Poorten
Pergola constructies
Vlonders
Gevelbetimmeringen

De Vort 1 4225 SH Noordeloos
www.stewardhoutproducten.nl
Tel. 0183-582556 Fax.0183-581077

Autobedrijf
Jan v.d. Dool
Auto's/Aanhangers
Lease/Verhuur
Constructie/Hekwerk

Noordzijde 26a 4225 PH Noordeloos • Tel. 0183-582900/581625
Fax 0183-582961 • Autotel. 06-53141732

- In- en verkoop auto's & aanhangers.
- Onderhoud en reparatie auto's & aanhangers.
- Ook voor onderhoud en afvullen airco's
- **APK**-keuringen personen- en lichte bedrijfswagens
- Gespecialiseerd in schadereparaties & afwikkeling.
- Tevens verhuur van aanhangwagens
- Officieel dealer van:

HENRA HAPERT AANHANGWAGENS VERDONK AANHANGWAGENS

Kijk voor onze huidige voorraad + foto's op
www.doolautos.nl

BOVAG NAP Nationale Auto Pas Alles over de Nationale Auto Pas

DE LEEUW
assurantiën

Hofplein 1
4112 JV Beusichem

Voor een nuchter advies over:

ALLE VERZEKERINGEN

G. de Leeuw
Tel 0345-501540
Fax 0345-502134
E-mail: leeuwass@planet.nl

Veelzijdigheid is ons specialisme

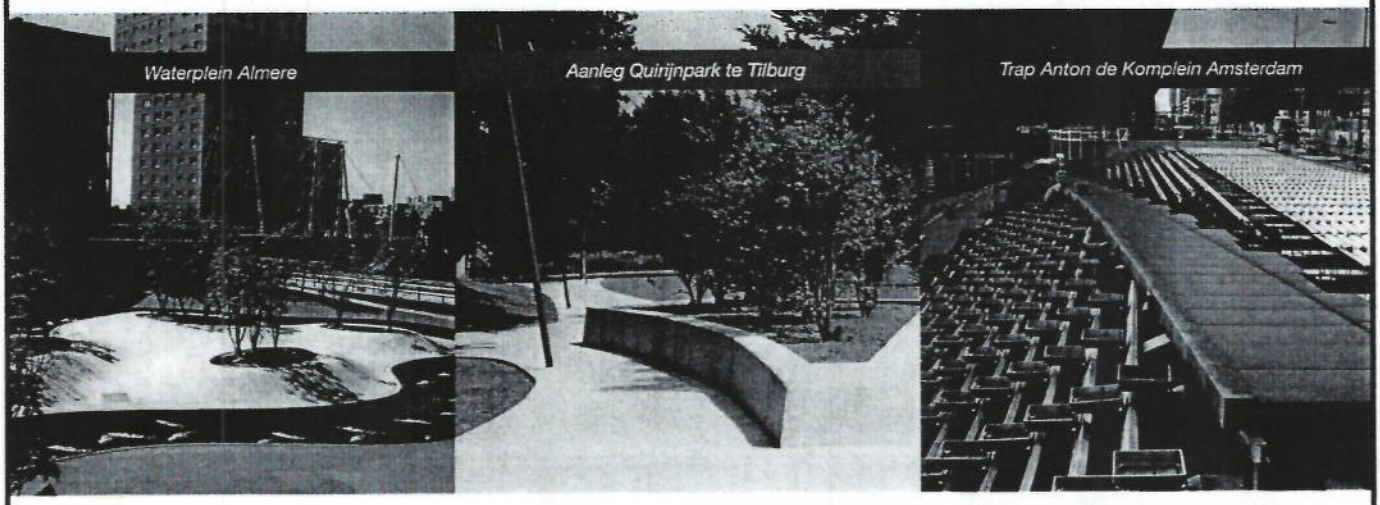

WALLAARD aannemersbedrijf
WALLAARD groenvoorziening
WALLAARD bouwbedrijf

Provincialeweg 3 - 4225 SM Noordeloos - T 0183 58 14 90 - F 0183 58 27 27 - info@wallaard.nl - www.wallaard.nl