SAMEN VOORWAARTS NOODZAKELIJK

Redactieleden:
Henk Bovekerk
Piet v.d. Leeden
Leo van Schaik
Mari Vonk
Sjaak Wallaard
Hans de Jong
Technische verzorging:
Maaike van Veen
Arie de Jong

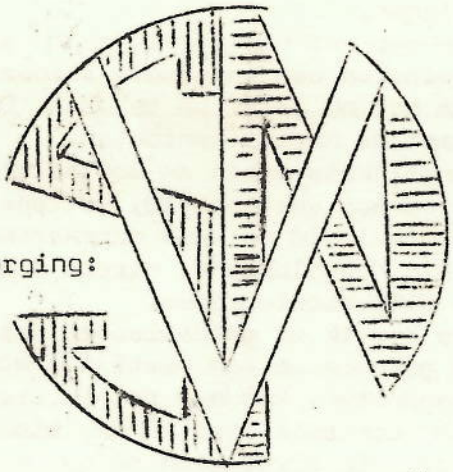

le jaargang,no.5,31
mei 1968
Redactie-secretariaat:
J.B. Wallaard,
Noordzijde 61,
Noordeloos.
Tel.01838-325

Cluborgaan van de "Sportvereniging Noordeloos".

Sekr.:Noordzijde 63,
Noordeloos.

"IK BOUW MEE"

In de vijfde uitgave van het cluborgaan van de sportvereniging wil ik namens mijn medebestuurders op alle leden een beroep doen. 't Is u allen ongetwijfeld bekend dat de werkzaamheden aan ons a.s. nieuwe clubgebouw voor de deur staan. De vele besprekingen die er geweest zijn en hieromtrent nog zullen volgen wijzen erop dat er misschien deze maand maar zeker in de maand juni een begin gemaakt zal worden met de bouw van een eigen home. Dat houdt in dat er van de leden en eventueel niet leden, zowel vakmensen als niet vakmensen gevraagd zal worden ons te helpen. De subsidies, die ons toegezegd zijn, zijn alle gebaseerd op de aankoop materialen, d.w.z. door zelfwerkzaamheid bouwen. Want wat is er een mooiere taak? U doet het of voor u zelf of uw zoon of uw kleinzoon, zo ook als u onze vereniging ziet in zijn totaliteit voor u zelf, of uw dochter etc. etc. Wij hopen iets te gaan bouwen, dat aan de eisen van deze tijd voldoet en zeer zeker de eerst komende jaren de toets kan doorstaan. Om nu als voorzitter een enquête te houden wil ik dit vragen aan allen die dit artikel lezen: Stop eens een briefje in de bus Kerkstraat 2, met een inhoud "IK BOUW MEE" als metselaar, timmerman of b.v. zeg maar wat ik doen moet, + naam en adres, enz. enz. Er zullen nog vele akties moeten volgen om de zaak financieel rond te krijgen, die eerste zeg het met bloemen was er al een, dat leverde ik noem maar een voorbeeld een complete buitendeur op, zo moeten wij doorgaan, dit is geen kwestie van weken maar van maanden en het uiteindelijke resultaat het eigen home voor jaren. Het bestuur heeft alweer een volgende aktie in petto, doe hier ook aan mee. Onze vereniging groeit nog steeds dus dat betekent meer kracht, laat dan uw kracht ook tonen als er een beroep op u gedaan wordt.

VOOR VERVOLG ZIE BLZ 19

JONG VOOR OUD

Alles en iedereen werkte mee om het voetballen voor onze jaarlijkse bejaardenreis te doen slagen.

In de eerste plaats was het een ideale avond wat het weer betrof. Zonnig, practisch geen wind en een aangename temperatuur. Verder was er véél publiek en dáár was het nu juist om te doen. Dat publiek moest onze bejaardenkas aanvullen met de nodige contanten.

Maar het allerbelangrijkste waren de voetbalsterren; 44 in totaal. Dames gaan voor, zo ook op het voetbalveld. Het was een vrolijke stoet die even na 6 uur het voetbalveld op kwam marcheren en rijden. Voorop de drumband van Symphonia uit Hoogblokland, direct daarachter twee bandenwagens vol met kleurige uitgedorste dames.

Even voor de aftrap had ik me gerealiseerd dat zelfs Zwarte Piet helemaal uit Spanje was gekomen om een partijtje voetbal weg te geven voor onze bejaarde dorpsgenoten. Vandaar dat ik, tegelijk met de bal, ook mijn schoen maar een luchtreis liet maken, wie weet had Piet er nog iets in te doen? Mis hoor, die moest zich nu op de bal concentreren en dat was maar goed ook, want de dames gaven elkaar geen krimp. Terwijl ik me haastte om van het middenveld weer langs de lijn te komen, scheerde er zowaar een vliegende non mij voorbij, die een chinees probeerde te tackelen.

In één der doelen stond een echte boef. Nou die sloeg d'r flink op los hoor! Alhoewel de politie (in het burger) op het terrein aanwezig was, werd de doelboef niet gearresteerd. Na de rust werden enkele dames kennelijk wat moe, want hier en daar zaten er wat uit te puffen op de grasmat. Kwam er onverhoeds een bal voorbij dan probeerden ze deze toch nog een trap na te geven.

Er is een bekend gezegde:"Een vrouw is 1000 mannen te erg", als dat inderdaad zo is, heb ik enorme bewondering voor de scheidsrechter. Hij presteerde het dan toch maar om 22 leden van het vrouwelijk geslacht de baas te blijven.

Ik had kennelijk àl het vertrouwen van mijn collega "aftrapster", mej. A. Trappenburg. Want net voordat zij haar officieële daad zou gaan verrichten, stopte zij haar tas in mijn hand, met het vriendelijk verzoek of ik het eventjes wilde vasthouden. Nou dat eventjes werd de halve wedstrijd. Dat was ook helemaal geen wonder, want toen de heren het veld op kwamen was ik, evenals mej. Trappenburg in de ban van het sublieme voetbalspel dat door deze heren gespeeld werd.

Ik moet eerlijk bekennen dat ik na verloop van tijd meer oog voor de benen dan voor de bal had. Het is nl. een feit dat de heren meestal in een lange pantalon in het openbaar verschijnen. Dit was dus iets unieks voor mij om daar langs de lijn 22 mannenbenen te taxeren. De meeste voetballers hadden welgevormde, ja zelfs gespierde onderdanen. Een enkele spillebeen daargelaten. Dat het 3-0 werd voor het blauwe team vond ik jammer voor de witten, immers beide elftallen waren me even dierbaar. Aan het einde van de wedstrijd werd ons, via de luidspreker, de opbrengst bekend gemaakt. Nog nooit had ons bejaardenvoetbal zoveel opgebracht,nl. f.550,44.

Wat is het hartverwarmend te weten dat er in ons dorp sportmensen wonen, die wat voor hun oudere medeburgers over hebben.

Namens het bejaardencommité zeg ik u, heren van de redaktie en bestuursleden en leden van de Sportvereniging Noordeloos hartelijk dank voor het organiseren van deze geslaagde voetbalontmoetingen.

A.S. Bikker-Schakel

ZOMERKAMP '88

Naar aanleiding van het stukje uit de clubkrant van maart is de aanmelding voor Beekbergen definitief gesloten.
Het verheugt ons, dat vijf meisjes van onze nog zo jonge afdeling gymnastiek zich vóór één deze vakantieweken hebben aangemeld.
Aan hen is nu de eer onze vereniging hoog te houden door nog beter de turnavonden te bezoeken en te proberen nog beter te turnen om hun kunnen in Beekbergen te laten zien.
Er wordt echter niet alleen geturnd, ook andere sporten worden beoefend verder worden er tochten en andere evenementen georganiseerd.
Hierover kunt u later lezen, want de meisjes zullen over deze vakantieweek een uitvoerig verslag schrijven.

M. VONK

STATUTEN-SVR

Gewone jaarlijkse vergadering.

Tussen 1 juli en 1 oktober wordt jaarlijks de gewone Algemene Vergadering gehouden. Dag, uur en plaats van deze vergadering worden door het bestuur vastgesteld. De leden worden tot de Algemene Vergadering schriftelijk door de sekretaris opgeroepen. De termijn van oproeping bedraagt ten minste zes dagen. De oproeping vermeldt de plaats en het tijdstip der vergadering, benevens de te behandelen onderwerpen.
De Algemene Vergadering heeft het recht van initiatief, amendement en interpellatie. Zij is voor alle leden, uitgezonderd de ondersteunende leden, toegankelijk.
Op de agenda moet zijn geplaatst:

1. Jaarverslag sekretaris.
2. Financieel verslag van de penningmeester, waarna de vergadering, gehoord het advies van de kascommissie, gelegenheid moet worden gegeven zich over dechargering van de penningmeester uit te spreken.
3. De begroting voor het komende verenigingsjaar moet worden goedgekeurd indien het bestuur het opstellen van een begroting wenselijk acht.
   De verkiezing van bestuur en commissie.
   De voorzitter wordt door en uit de Algemene Ledenvergadering gekozen.

M. VONK

EXPEDITIEVERSLAG 40STE EEUW

Vondsten uit de 20ste eeuw.

Een recent archeologisch onderzoek naar de plaats waar vroeger het dorpje Noordeloos lag, één der dorpen van de oude wereld, heeft verrassende resultaten opgeleverd. Bij opgravingen, die drie jaar lang nauwgezet werden uitgevoerd, zijn vele onbekende gebruiksvoorwerpen gevonden, die een nieuw licht werpen op het leven van de primitieve bewoners van dit gebied in het midden van de 20ste eeuw.
Hierbij enkele afbeeldingen van de belangrijkste vondsten.

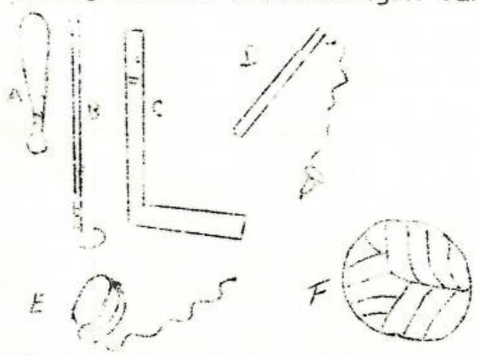

Met de hand gesneden knuppels van allerlei vorm, velen prachtig bewerkt, waren de voornaamste wapens in die tijd. De stammen vochten hiermee onophoudelijk en zelfs kinderen werden in de strijd betrokken.
A-B-C-.Knotsen(Slagwapens).
D.Zweep met projectiel. Door een klap met de zweep vloog het projectiel naar de vijandige linie. Werd veel gebruikt door kinderen. E.Waarschijnlijk duur werpprojectiel. Na het werpen terugkomend door middel van een touwtje.(KINDERWAPEN; waarschijnlijke naam JoJo).
F.Groot projectiel.Voortbewogen door middel van een trapbeweging.

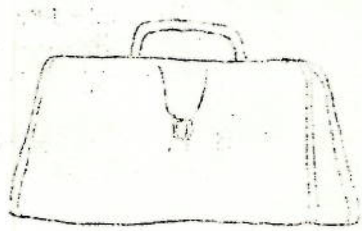

Deze vondst, kunstig gemaakt van geprepareerde dierenhuiden werd door de mannelijke stamleden overal meegedragen. Het bezit ervan bracht geluk meenden zij. Zonder dit voorwerp voelden zij zich geen man. De aanwezigheid ervan gaf hun een gevoel van macht en zelfvertrouwen, van "erbij te horen".

-.-

Dit prachtig bewerkte kledingstuk(voorschort) werd waarschijnlijk gedragen door heilige mannen, die de offerplechtigheden leidden. Vlekken van dierlijke sappen, welke op vele van deze kledingstukken werden aangetroffen vormen een bevestiging van deze theorie.

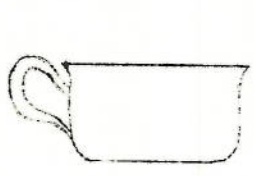

Waarschijnlijk een schaal (genaamd po?), waarin water werd opgevangen en bewaard. In tijd van droogte deden deze schalen ook dienst om er voedsel in vaste vorm in te bewaren.

Waarschijnlijk een muziekinstrument, dat vreselijke geluiden veroorzaakte om wilde en grote dieren op een veilige afstand te houden. Werd veel gebruikt door jagers, die alleen de wildernis in trokken om te gaan jagen en bevreest waren voor grote dieren. Waarschijnlijke naam:Transistor.

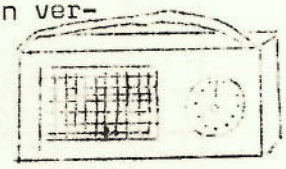

Dit voorwerp kan gezien worden als een zeer primitieve manier van nieuwslezing. Belangrijke mededelingen en roddelpraat werden hierin door middel van een kleunmachine ingegrafeerd.
Dit voorwerp was waarschijnlijk de oorzaak van vele stamoorlogen en twisten. Bij een slechte uitgave werden de makers van dit blad gehekeld.(Waarschijnlijk martelwerktuig.

Expeditieleider:Prof.DRS.MR.L.J.F. v Redactie

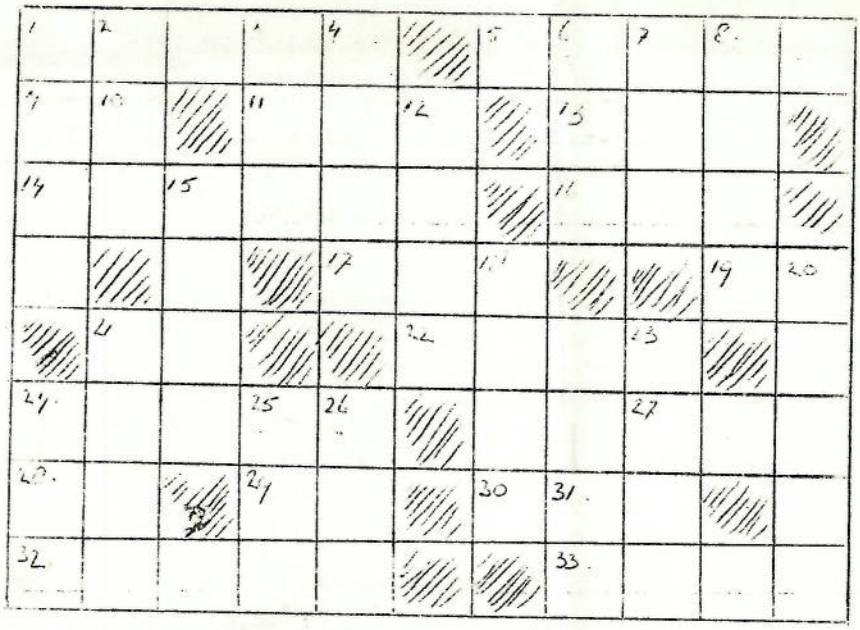

HORIZONTAAL.
1.deel v/e jaar
5.een vervelend mens
9.jongensnaam
11.eveneens
13.pl.in N.O.Polder
14.deugniet
16.onderdelen die bij elkaar horen.
17.vernis
19.Frans voegwoord
21.Trekdier
22.Pers.voorn.woord
24.slaapgelegenheid
27.Ere-divisie-club
28.Natuurverschijnsel
29.Muzieknoot
30.Kippenloop
32.Dreun
33.Halt

VERTICAAL.
1.Stempel
2.Meisjesnaam
3.Bovenste van een huis
4.Bepaald streven hebben
6.Europeaan
7.Vlaktemaat
8.Bewijsstuk
12.Hechting
15.Bergruimte
18.Wending
20.Rommel
21.Windrichting
23.Rand
24.Vervoeging v hijssen
25.2e-divisie-club
26.Bestemming
31.Verlaagde toon

Oplossing no 3

HORIZONTAAL.
1.Minister
7.Asfalt
13.Ent
14.E.a.
15.Riante
17.Restauratie
20.Gul
22.In
23.In
24.Meer
25.Irene
26.Begrip
28.Lip
29.Om
30.Ja
32.See
34.Berijkt
38.Ruw
39.Wel
41.Reeks
44.Maal
46.Ontwerp
48.TP
50.Smeer
52.Rat
53.es
54.Ee
55.Dreun
57.Elan
58.Bestek
60.Prik
61.Os
62.Ge
64.Tot
65.Rijk
66.Els
67.Bus
68.Heet
69.Kaneel
71.Ban
72.Rok
73.Ra
74.Eer

VERTICAAL.
1.Marinier
2.Nes
3.Intiem
4.Stang
5.Eer
6.Raampje
7.Arie
8.Sierlijk
9.Fa
10.Antiek
11.Lt
12.Tegels
16.Klepel
18.En
19.Te
21.Unie
26.Bouwmeester
27.Rij
31.Ar
33.Kwartet
34.B.L.
35.IJstrui
36.Tred
37.Lepels
40.El
42.Er
43.Stengun
45.a.e.
46.Oorpijn
47.Wankel
49.P.S.
51.Mee
56.Erker
57.Eos
58.Bakt
59.Toto
63.Es
65.Ras
67.Bar
70.e.a.
71.B.e.

TAFELTENNIS

Stand per 20 mei is:

Naam	Gesp.	Gew.	Verl.	Pnt	Voor - Tegen
1. Jan Verspuij	10	9	1	25	609 - 383
2. Mari Vonk	10	8	2	25	593 - 378
3. Leo van Schaik	8	8	0	22	491 - 325
4. Arie de Jong	9	5	4	16	458 - 399
5. G. Verheij	9	5	4	16	509 - 454
6. Kees Vonk	8	5	3	14	446 - 396
7. D.F. Delsman	8	5	3	14	441 - 406
8. J. van Dam	9	4	5	13	468 - 449
9. A. Trappenburg	9	3	6	11	471 - 500
10. Aco Wallaard	5	3	2	10	270 - 210
11. A. Bassa	5	2	3	8	278 - 271
12. H. Bovekerk	9	3	6	8	401 - 509
13. A. Diephout	5	3	2	7	264 - 276
14. C. Looijaard	4	1	3	4	171 - 228
15. K. Versluis	5	1	4	3	194 - 281
16. Hans de Jong	8	1	7	3	261 - 467
17. P. van der Leeden	4	1	3	2	187 - 241
18. A. Advokaat	2	0	2	0	67 - 126
19. A. de Bruijn	2	0	2	0	39 - 126
20. Sjaak Wallaard	5	0	5	0	92 - 315

De afdeling heren is met één(P.van der Leeden) uitgebreid tot 20 personen.

Op 20 mei werden 2 teams van de Vries Robbé ontvangen in het dorpshuis. Uit de heren werden 2 teams samengesteld, nl.A:J.Verspuij, Mari Vonk en Leo van Schaik en B:A. de Jong, Kees Vonk en G. Verheij.
Na een spannende wedstrijd verloor het A-team met 6-4 en speelde het B-team met 5-5 gelijk. In het A-team kwam Leo van Schaik tot 2 gewonnen partijen en J. Verspuij en M. Vonk tot elk één gewonnen wedstrijd.
In het B-team kwam zowel A. de Jong als Kees Vonk tot 2 gewonnen partijen, terwijl G. Verheij er één won.
Totaal dus Noordeloos-Vries Robbé 9-11. Een prima resultaat.

Zoals reeds eerder is vermeld kunner er ook dames gaan tafeltennissen op maandagavond. Er hebben zich al enkele dames aangemeld, laat deze niet te lang wachten. Meld je ook aan dan kunnen we zo snel mogelijk beginnen met wedstrijden.

Verder hen die nog weinig gespeeld hebben bij de heren, kom zo regelmatig mogelijk spelen.

De tafeltenniscommissie

SPORTVRIENDEN

Ik zou nog een klein stukje willen schrijven over de training.
Ten eerste zou ik wat op willen merken over het bedrijfsvoetbal in het algemeen.
Ik persoonlijk heb op de eerste plaats niets tegen het bedrijfsvoetbal, ik heb er zelf ook dikwijls aan meegedaan.
Maar nu komen we op het punt waar het om gaat.
Dit punt is dat de mensen die er aan meespelen wel tijd hebben om daar aan mee te doen, maar niet dat kleine 1½ uur vrij kunnen maken om te trainen.
De training is aardig bezet, maar nog niet overbezet.
Iedereen kan 1½ uur vrij maken om te trainen en wel in uniform en niet in werkkleding, ook niet in je opgeknapte pakkie, neen in je voetbalkleding en je voetbalschoenen aan. Dat is het tenue waarin getraind moet worden onder leiding van de trainer.
Niet halverwege de training zeggen:hier heb ik geen zin in en dat is niets waard.
TRAINEN EN NIET MAUWEN.

H. de Jong

HUN EERSTE WEDSTRYD.

Op 20 mei werd door onze pupillen hun eerste wedstrijd gespeeld. Vol goede moed vertrokken zij naar Giessenburg, waar op het veld van PVV hun eerste aftrap werd verricht.

Al snel was het duidelijk dat PVV over meer ervaring beschikte, maar er viel niet eerder een doelpunt voor dat de keeper Arie Diephout Jr enkele keren goede reddingen had verricht, mede dank zij een goede verdediging, die nog wist in te grijpen.

Toen echter het eerste doelpunt was gevallen volgden er steeds meer en helaas werd er een eindstand van 6-0 bereikt.

Maar deze wedstrijd liet ons wel zien dat zij wel kunnen voetballen en als onze pupillen trouw de training zullen volgen dan ligt de winnende wedstrijd al snel in hun bereik.

Houd moed en voor de volgende wedstrijd veel succes.

De Jeugdcommissie

DE JEUGDHOEK

Voordat ik met het nieuws over onze jeugd begin eerst even mijn verontschuldigingen over het vorige jeugdhoekje, want het is u misschien opgevallen dat de titel van deze rubriek niet luidde:Jeugdhoek maar Jeudhoek. Deze fout was ontstaan uit het feit dat onze tekenaar de letter G niet kon vinden. Maar weest u maar gerust, want ik heb inmiddels weer vernomen dat hij hem veertien dagen later weer gevonden heeft.
En nu het nieuws over en voor onze jeugd.
Toen ik weer opdracht kreeg om weer wat te schrijven over onze jeugd deed ik dat met groot genoegen. Want er zijn op dit moment alleen maar goede dingen te schrijven over onze jeugd. De afdeling pupillen neemt geweldig toe er zijn op dit moment al 15 pupillen. Zij hebben als dit blaadje verschijnt al twee wedstrijden gespeeld. Dat waren nog maar oefenwedstrijden tegen PVV en Stedoco, want de eerste grote wedstrijd komt pas op tweede Pinksterdag tegen een pupillen-elftal van de Sportvereniging Altena uit Nieuwendijk. Deze wedstrijd is gepland 's middags tussen de halve en hele finale van het senioren-toernooi. Dus geachte ouders als het kan, maak die middag even wat tijd vrij om te komen kijken hoe uw zoon zich inspant om een gezonde ontspanning te beleven. Voor de rest kan ik nog vermelden dat de jeugd bij de afdeling gym ook aan leden toeneemt en dat zij hard aan het bouwen zijn aan het gene dat zij later nodig hebben om eventueel de allerhoogste top te bereiken.
De junioren doen het lang niet gek deze competitie. Zij winnen regelmatig wedstrijden, maar ze verliezen er ook wel eens.
Junioren, doen jullie je best, train regelmatig, want jullie zijn de directe toekomst van onze afdeling voetbal. Het was ook mijn bedoeling nu reeds een paar jeugd-evenementen openbaar te maken, maar aangezien tijd en plaats waar deze gehouden zullen worden nog niet helemaal vast staan, wil ik er mee wachten tot dat alles officieel is. Wel kan ik al vast mededelen dat naar alle waarschijnlijkheid in Juli een pupillentoernooi georganiseerd zal worden.

Namens de commissie:S.Wallaard

LIEFDE EN HUMOR

Johan zet zijn brommer in het schuurtje en stapt de keuken binnen, mompelt iets tegen zijn moeder dat koffie betekent. Hij is nog wat bezweet van het trainen en veegt met zijn zakdoek zijn voorhoofd wat af en pakt een slokje water. Zijn moeder schenkt de gevraagde koffie in, maar zei niets, want Johan had nog niet een bepaald vriendelijk humeur.
Vanmorgen was het direct al weer feest toen Johan, wat nogal eens vaak voorkwam de laatste tijd, te laat uit bed kwam en zijn vader nog al wat woorden liet vloeien tegen zijn zwijgende zoon. Vanavond tijdens de broodmaaltijd was er dan ook bijna geen woord gesproken. Johan was daarna gelijk weggegaan om te trainen, nu hij thuis is blijkt er nog niet veel veranderd te zijn. Pa zit de krant te lezen, Johan drinkt zwijgend zijn koffie uit en moeder is weer achter haar naai-machine gaan zitten om de diverse winkelhaken in de overall van Johan dicht te maken.

Na de laatste slok koffie gaat Johan naar zijn eigen slaapkamer en neemt plaats achter zijn bureau.
Scharrelt een pen en zijn schrijfmap op en met beide handen onder zijn hoofd staart hij naar het behang van zijn kamer. Er dwarrelen allerlei gedachten door zijn hoofd:Greetje waarom,was het zijn schuld of de hare? Nou ja, 't zal mijn schuld wel weer geweest zijn, mompelde hij half hardop en begint een brief te schrijven aan zijn "Zwarte Greetje".
Het valt hem beslist niet mee, wat moet hij er nu boven zetten:Lieve of gewoon Greetje. Hij besluit na een poosje om het laatste te nemen. Toen hij eenmaal bezig was, ging het wat beter. Hij gaat haar vertellen dat hij van haar houdt en dat hij het zo rot gehad heeft vandaag.
Hij biedt zijn excuus aan voor zijn lompheid, al meent hij dit niet van binnen, want wat hij verkeerd gedaan had weet hij nog steeds niet.
Verder legt hij er grote nadruk op dat hij haar beslist morgenavond moet zien, want dat het anders niet uit te houden is. Na nog veel geschreven en soms wat gelogen te hebben, schrijft Johan onder aan zijn brief:"Ik blijf van je houden mijn liefste".
Dit laatste weet hij wel niet zeker, maar bij de gedachte haar te moeten missen krijgt hij een vreemd gevoel in z'n hart. Als hij de envelop dicht geplakt heeft voelt hij zich wel wat opgelucht en gaat bijna vrolijk naar beneden.
Ik moet nog even naar Jan de With, ik ben zo terug, zei hij tegen zijn ouders, die zich wat verbaasde over de toon waarop Johan dat zei.
"Als dat dan maar waar is", zei zijn vader, die er nog niet zo veel hoop op had.
Johan startte zijn brommer en reed naar Hannie Koudstaal, de schoolvriendin van Greetje, een leuke meid, maar niet bijzonder knap.
Zij wist al veel van de verhouding tussen Johan en Greet en had al verscheidene brieven doorgegeven, daar ze altijd klaar stond voor hem.

In haar hart kon ze eigenlijk niet hebben dat Johan met zo'n meisje ging, daar Greetje zo'n vreselijk karakter had, al liet ze dat nooit blijken, want Greetje mocht natuurlijk nooit te weten komen dat zij van Johan hield, maar ja Greetje was immers knapper!!!
Hij reed de "Lange Weg" op en zijn hart bonsde toen hij voorbij de boerderij van zijn meisje reed.
Het licht op haar slaapkamer brandde nog, zou ze kijken? Neen, maar ze kende het geluid van zijn brommer toch.
Nors reed hij verder naar het huis van Hannie Koudstaal.
Als ze nu maar thuis is, dacht hij en voor 't huis aangekomen, toeterde hij met z'n speciale claxon, die hij op z'n brommer gemonteerd had, zodat hij altijd te herkennen was.
Het licht brandde nog in de huiskamer dus ze waren nog niet naar bed.
Johan was pas opgelucht toen de deur openging en Hannie naar buiten kwam, die hij direct herkende aan haar manier van lopen.

Wordt vervolgd

(Pierre de Baisser)

HAMEVI N.V.

HOORNAAR Telefoon 01845-218

De resultaten spreken voor zichzelf want **HAMEVI**

is het neusje van de markt

HAMEVI is KUNSTMELK uit de KUNST

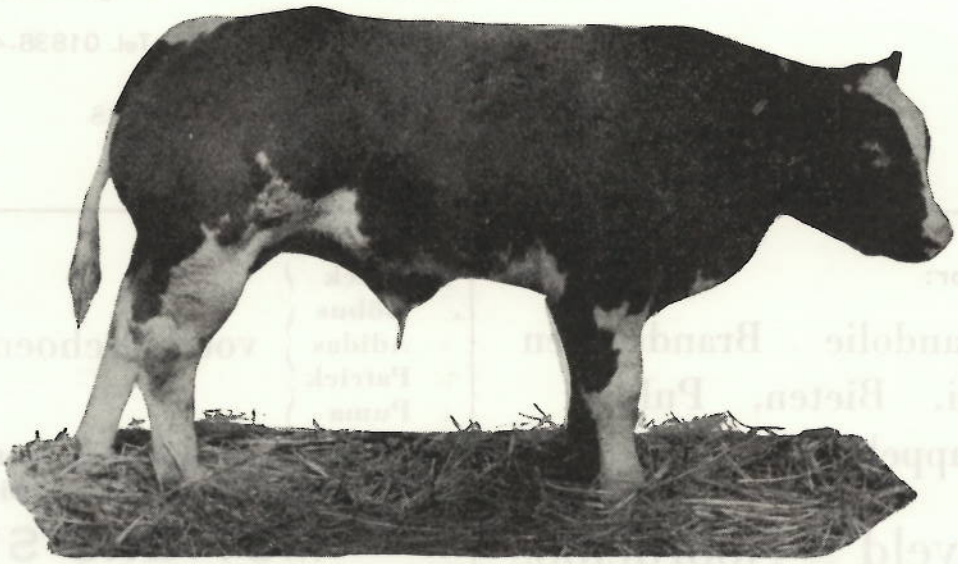

Coöp. Raiffeisenbank — Noordeloos

Spaarbank en alle Bankzaken

De spaarbank voor IEDEREEN — Met sparen komt u verder

Bevorder het welzijn van uw eigen dorpsbelangen. Bijna 9 1/2 millioen gulden werd ons reeds aan spaargeld toevertrouwd

SPAAR DUS BIJ DE RAIFFEISENBANK „NOORDELOOS"

Voor 1ste kwaliteit vlees en vleeswaren naar uw slager

Rund- en varkensslagerij

A. ZWIJNENBURG

NOORDELOOS

Botersloot 25 — Tel. 224

Algemeen

Aannemingsbedrijf

A. WALLAARD

NOORDELOOS — Laantje 2

Tel. 01838-263

Voor een gezellige zit,

een koele dronk,

een warme hap,

naar . . . . . Rien Boom = Hoornaar

Tel. 01838-431

* Tevens depôt van Poly- en Benegas

Uw adres voor:

Gas - huisbrandolie - Brandstoffen

Stro, Hooi, Bieten, Pulp,

Aardappelen enz.

Gebr. Rietveld = Noordeloos

Botersloot 10 — Tel. 01838-228

Quick
Möbus
Adidas
Patrick
Puma
} voetbalschoenen

Een enorme sortering voetbalschoenen kleding en verdere uitrusting

MUTTERS-SPORT

GORINCHEM - Langendijk 73 - 75 - 93

Tel. 01830-2707

REAKTIE OP REAKTIE

In het meinummer van Altenaklanken uit de Nieuwendijk stond de volgende beoordeling over ons blaadje. En aan deze beoordeling hechten wij bijzonder veel waarde omdat deze gegeven is door een redactie met zeven jaar ervaring wat betreft het uitgeven van een clubblaadje, dat op een bijzonder hoog pijl staat.
Daarom hebben wij gemeend u deze beoordeling ook te laten lezen.
Mededeling Redaktie Altenaklanken:
De sportvereniging Noordeloos baarde onlangs een clubblad. Het is geen couveuze kindje. Het blad kwam volwassen ter wereld. Speciaal de omslag, in de clubkleuren uitgevoerd en voorzien van de volgende slogan:"Samen Voorwaarts Noodzakelijk, doet het goed.
Van een gedicht uit de SVN-er moeten wij u even laten meesmullen:
Een onderbroek hoog aan de lijn,
Hing te wapperen van de gein,
Lekker klapperen in de wind,
Is wat zo'n broek geweldig vindt,
Het is ook wat om alle dagen,
Verplicht het kruis te moeten dragen,
Een man een maagd en ouwe vrouwen,
De blote bipsen warm te houwen.

Voor de ruimdenkende lezers onder ons het volgende:U behoeft ons niet aan te klampen of op te bellen over de blote bipsen. Ook wij als redaktie vinden deze woorden zeer onbetamelijk. Wat een vieze jongens zitten er toch in Noordeloos.
En daar onze eer en naam aangetast waren in deze laatste zinnen hebben wij als redactie en tevens als inwoners van Noordeloos het noodzakelijk gevonden het volgende te moeten schrijven aan de Redaktie van Altenaklanken met het verzoek het eerst zelf te lezen en het daarna te plaatsen in het clubblad.

DE SVN-ER PLAATSTE EEN "VIES STUKJE"
ALTENAKLANKEN LAAT HAAR LEZERS HIERVAN "SMULLEN"! FOEI!!!

Met verbazing lazen wij het stukje in Altenaklanken over BB, hetwelk was overgenomen uit de SVN-krant en waarin wij door de redaktie van Altenaklanken terloops voor vieze jongens uitgemaakt werden. Wij vinden het niet zo leuk om voor "vieze jongens" uitgemaakt te worden. Temeer omdat Altenaklanken haar eigen lezers van dit "vieze stukje" laat smullen.
Wanneer Altenaklanken haar lezers wil laten "smullen"is ons dat best maar laten zij dit doen zonder een dekmantel, in dit geval de SVN-er te gebruiken.
Bij de oprichting van de SVN-er kregen wij een leuk schrijven van de redaktie van Altenaklanken dat o.a. ging over brede ruggen om de kritiek langs te laten glijden. Wij beginnen wel te twijfelen of de ruggen in Nieuwendijk wel breed genoeg zijn.
Wij eten veel "Brinta" voor onze brede ruggen, misschien is dit wat voor de redaktie van Altenaklanken. Het helpt prima!

De Redaktie.

NIEMAND en IEMAND

wees uzelf
sprak ik tot iemand
maar hij kon niet
hij was niemand

Gesteld, waarde lezer, dat ik zei dat het bovenstaande rijmpje op u van toepassing is. Dan twijfel ik er geen ogenblik aan of u zou boos op mij worden. Ik zou u niet helemaal ongelijk kunnen geven, want het woord "niemand" brengt de onbeduidendheid, de kleurloosheid, het gemis aan karakter van "iemand" duidelijk tot uiting.

Toch moet u niet al te gauw geraakt zijn.

Als het u, zeer geachte lezer, ooit mocht overkomen dat u een Niemand wordt genoemd, beklaag uzelf dan niet, want de geleerden in de "niemand-iemandologie" zullen u leren, dat Niemand juist een hoog te waarderen iemand is. Immers een Niemand kan iemand worden, een Iemand echter kan voor korte tijd "niemand" zijn, bijv:, wanneer hij op vakantie is of Carnaval viert.
Wat wilt u worden?

Wim Bikker

PAS MEEGEMAAKT

Op een zaterdagmiddag kwam een van de junioren-leiders in lichte paniek het voetbalveld op rennen, daar hij voor een uitwedstrijd niet genoeg vervoer had kunnen krijgen. Op zijn vraag of er nog mensen waren, die bereid waren mee te rijden, kreeg hij geen reaktie.
Deze reaktie kreeg hij wel toen hij in wanhoop het veld verlaten had, maar dan wel de verkeerde reaktie. Door het gezegde: hij heeft dit toch zelf op zich genomen, wat neerkomt op: zoek het zelf maar uit, geeft men mijn inziens weinig blijk van verenigingsliefde en -waardering.
Nu vraag ik mij nl. af, wat hebben deze mensen op zich genomen en wat moeten zij zelf uitzoeken? Toch niet dat zij elke week (buiten het andere werk dat zij al aan dit leiderschap hebben,) hun eigen auto beschikbaar stellen en dan moeten ervaren dat door gebrek aan medewerking zij de vreselijke verantwoording moeten nemen 7 tot 8 mensen in hun auto te persen. Voor zulk een verantwoording zal tenslotte iedereen passen en dan zitten wij weer met de brokken en kunnen wij weer naar iemand zoeken die deze jongens wil begeleiden. Vergeet u niet dat u niet alleen deze leiders in de steek laat, maar ook elf jongens die staan te trappelen van ongeduld om te mogen voetballen. En zij hebben toch niets op hun hals gehaald en kunnen het zelf niet uitzoeken, maar door zo'n tegewerking doet men hen tekort.
Het is te hopen dat door deze kleine herinnering voortaan deze situaties niet meer zullen ontstaan, en indien mogelijk deze mensen een beroep op u mogen doen. Ook zij doen het niet voor hunzelf maar voor de vereniging en vooral voor hun jongens, die net zoals u graag deed of nog doet, voetballen.
GUN ZE DAT PLEZIER. U KUNT ER AAN MEEHELPEN.

WEL EN WEE RONDOM N.F.C. 1

Laatst las ik een artikel over de invloed van een topsporter of topclub voor de sportpopulariteit. Vele voorbeelden zijn in die geest te noemen zoals de populariteit voor voetbal toen Feijenoord in Portugal tegen Benfica voor de Europa-Cup moest voetballen. Men werd zo voetbalenthousiast dat er twee volle schepen met supporters naar Portugal gingen. Nederland leefde met Feijenoord en voetbal mee; ook de niet voetballiefhebbers.
Evenzo beleefde Spanje een massale aanloop van nieuwe tennisleden toen Sartana de Wimbledon tennistitel in het heren-enkelspel won. Bekend is ook de schaatspopulariteit door de prestaties van Schenk, Verkerk e.a.
Voortmijmerend over dit artikel dacht ik aan het 1e elftal en de ver. Noordeloos. Mezelf afvragend: Is een ieder, die in het 1e elftal speelt zich wel bewust dat hij Noordeloos en de sportver. Noordeloos vertegenwoordigt? Is het bestuur van Noordeloos zich wel bewust dat een goed 1e elftal een onontbeerlijk iets is voor een goede vereniging?
Is ieder lid van de sportvereniging zich wel bewust dat een 1e elftal ook hen vertegenwoordigt? Dat dus een slecht 1e ook voor hen een slecht visitekaartje is.
Men beoordeelt vaak een club naar de prestatie van diens hoogste vertegenwoordiging; dit geldt zowel voor voetbal als voor gymnastiek of andere clubaktiviteiten. Voorafgaand bedenkend en rijmend met mijn ervaringen o.a. als aanvoerder van het 1e elftal kom ik tot de volgende overwegingen:
Het ontbreekt veel voetballers in Noordeloos aan eerzucht(niet aan praatzucht). Dit geldt ook voor de junioren en speciaal voor jonge 2e en 4e voetballers. Als men niet in het 1e staat, moet men niet berusten, maar zijn plaats veroveren of heroveren. Het ontbreekt 1e elftalspelers vaak aan verantwoording voor hun plaats als speler in dat team. Men laat de moed zakken bij een achterstand of men speelt zonder 100% inzet. Laat men altijd bedenken dat men een teamlid is en dat men met zijn team de ver. presenteert. Het ontbreekt bestuursleden soms aan waardering voor de waarde van een goed 1e. Ik zou dit graag nog eens in de belangstelling van het bestuur willen brengen. Het ontbreekt veel leden ook aan waardering voor de waarde van het 1e team t.a.v. de vereniging. Voorbeelden van zo'n gebrek zijn: het niet of nauwelijks aanmoedigen van het 1e elftal, het ondermijnen van het gezag van de trainer en afbrekende kritiek.
Ik zou graag ieder lid willen toeroepen: steun! het eerste bij zijn wedstrijden, niet alleen thuis maar ook uit! Aktieve voetballers: TRAINEN en probeer in het 1e te komen.
Eerste voetballers zet je in voor 100% voor je club, ook voor en na de wedstrijd. Laatst speelden we uit tegen Veen. We hadden =3½=supporter, n.l. Sjaak Wallaard, Vrouw van Ton Bassa + kind en Kees van Dijk. Toch speelde het 2e elftal niet. Kom ons eens aanmoedigen, ook al willen de meeste spelers van het 1e het slecht bekennen, men is beter met supporters dan zonder. Al zullen de supporters van het 1e geen vrij drinken krijgen van de spelers, toch worden ze erg gewaardeerd.
Uiteraard is het bovenstaande niet bedoeld om de belangstelling voor de rest van de ver. te verminderen. B.v. ook van het 1e kan best wat meer belangstelling voor het doen en laten van lagere elftallen of gymnastiek getoond worden.

G. Verheij

DE KRING WORDT GROTER

Ja, geachte lezers, de kring wordt hoe langer hoe groter. Hiermee bedoelen wij nl. de kring, die er voor zorgt, dat u dit blaadje thuis bezorgt krijgt.
Keurig gestencild, gesneden en gevouwen in een geel gekleurd bandje met naam en adres erop geschreven.
Deze kring hebben wij opnieuw uit moeten breiden met twee buitenlandse correspondenten (lokaal gezien). Dat zijn Jannie van den Dool, Dorpsweg, Hoornaar en Kees Terlouw, Brederodeplein, Goudriaan.
Deze twee hebben wij bereid gevonden om te helpen bij de verspreiding van ons blaadje in Hoornaar en Goudriaan.
Vanaf deze plaats heten wij deze twee van harte welkom in de kring van medewerkers(ster), die er zorg voordragen dat het blaadje op gezette tijden bij u in de bus verschijnt.

Namens de redactie,

Redactie-secretaris,

J.B. Wallaard

DE BACKS

De bespreking van diverse plaatsen in het elftal zijn we kortgeleden begonnen met de halfspelers. Dit omdat naar mijn mening de halfspelers de belangrijkste linie vormen, in het 4-2-4 zowel in het 3-2-5 systeem. Dat nu een bespreking van de backs volgt wil niet zeggen dat na de halfspelers de backs het belangrijkst zijn, de door mij gekozen volgorde is willekeurig. Voorlopig bespreken we alleen het 3-2-5 systeem. Op het 4-2-4 komen we later nog terug.

De taak van de back is in de eerste een verdedigende. Hij dient de buitenspeler van de tegenpartij MANdekking of RUIMTEdekking te geven. Zo, daar zitten we meteen volop in de taktiek van de back. Wat is MANdekking, wat is RUIMTEdekking en wanneer moeten deze toegepast worden. Wel, let op:

MANdekking: geef je je direkte tegenstander wanneer je wilt beletten dat deze de bal ontvangt. Dat is wel duidelijk dacht ik.
RUIMTEdekking: geef je wanneer je denkt dat je direkte tegenstander, de buitenspeler, niet in het spel betrokken zal worden; je dekt dan de ruimte achter je buurman, de spil, zodat je bij een doorbraak diens taak kunt overnemen.

Wanneer man- en wanneer ruimtedekking?
Je kunt als regel aannemen dat wanneer de tegenpartij in balbezit is op jou lengtehelft van het veld je je direkte tegenstander, de buitenspeler, MANdekking moet geven.
Is de aanval bij je collega-back, op diens lengtehelft van het veld dus, dan geef je RUIMTEdekking. Tekening I toont een situatie waar de rechtsback man- en de linksback ruimtedekking geeft. Wordt de bal nu met een breedte-pass naar de rechtsbuiten gespeeld dan zal de linksback direkt overgaan van ruimte- tot mandekking en de rechtsback van man- tot ruimtedekking, zie tekening II. Ook kan het voorkomen dat de aanval door het midden komt, dan moeten, je kunt het uit tekening III opmaken, beide backs ruimtedekking geven.

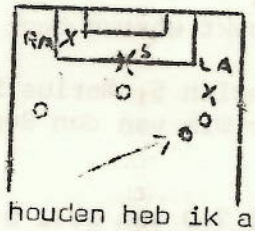

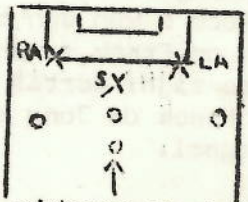

Om e.e.a. overzichtelijk te houden heb ik alleen de midvoor en de buitenspelers van de aanvallers en de spil en 2 backs van de verdedigers getekend. Je moet er van uit gaan dat de aanvallende binnenspelers goed gedekt worden door de halfspelers. Wel, dit is voorlopig weer voldoende, een volgende keer wat meer over de backs.

D. DELSMAN

RECTIFICATIE: Bovenaan op bladzijde 22 van het vorige nummer staat: Zie tekening 3 en 4 wat betreft sportieve en goede opstelling bij een aanval over rechts. Dit moet zijn: Zie tekening 3 en 4 wat betreft foutieve en goede opstelling etc.
In tekening 5 op dezelfde bladzijde zijn de halfspelers op één lijn getekend, terwijl uit de tekst juist blijkt dat deze opstelling fout is. De halfs moeten schuin achter elkaar positie kiezen en elkaar zodoende rugdekking geven.

KORT BEKEKEN

Er is in de meimaand niet veel gevoetbald. Noordeloos 1 speelde slechts drie wedstrijden voor de competitie. Op 4 mei werd er vriendschappelijk gespeeld tegen Stedoco.
Het Hoornaarse team won met 2-1.
De "thuis"wedstrijd tegen Ameide 2 werd een jammerlijk falen. Met 4-3 trok Noordeloos aan het korste eind. Arie van Oort miste een strafschop. Verheij, Kooij en Trappenburg zorgden voor de doelpunten.
Een week later herstel tegen Brakel 2 met 5-1. Dick de Bruijn(2x), Kees Vonk, Arie de Jong en de gasten zelf maakten een doelpunt.
De uitwedstrijd (4-0) werd een verdiende, zij het misschien ietwat geflatteerde nederlaag.
De scorelijst ziet er nu als volgt uit:
Kees Vonk 10, Arie de Jong 4, Arie van Oort 3, Dick de Bruijn 3, Bert Kooij 3, Piet van Daalen 2, Huib van der Leeden 1, Jan Verspuij 1, Gerrit Verheij 1 en Aart Trappenburg 1.

Noordeloos 2 verloor met 3-1 van GJS 3. Wie maakte het doelpunt? Lijst met doelpuntenmakers in het volgende nummer.

Noordeloos 3 begon met een 3-2 nederlaag tegen Herovina 4. Maasland en Aart Trappenburg namen de doelpunten voor hun rekening.
Tegen Haaften 3 werd het een 5-2 nederlaag. Maasland en A. Bassa scoorden.
De thuiswedstrijd tegen Herovina 4 werd een schuttersfeest(10-2). Arie van Muijlwijk 4x, Arie Bassa 2x, Jan Bakker 2x, en Rudolf den Ouden en Gerrit Blokland troffen de roos.
De scorelijst: Rudolf den Ouden;7, Arie Bassa;4, Arie van Muijlwijk;4, Gerrit Maasland 4;, Jan Bakker;3, Gerrit Blokland;3, Sjaan de Groot;3, Aco Wallaard, Arie Wallaard, Henk van Mourik, Kees Looijaard en Aart Trappenburg scoorden elk één keer.

Noordeloos 4 speelde thuis tegen VVAC 3. Het werd een 3-1 nederlaag. Dingeman Hooijenboos redde de eer.
Tegen Stedoco 5 kon een zege geboekt worden door doelpunten van Jan van der Meulen en Freek de Jong.
Goalgetters zijn: Gerrit van Dommelen 5, Marius Schakel 5, Jan van der Meulen 2, Freek de Jong en verder Wim van den Berg en Sjaan de Groot ieder één goal.

De junioren wonnen deze maand met 7-0 van Well b. Govert van Oort en Bas Verspuij troffen drie maal de roos. Jan Advokaat liet de keeper ook vissen.
LRC d werd met 3-1 geklopt door doelpunten van Ad Vonk, Gerrit van Oort en Piet Bassa Jr. De laatste "mei"wedstrijd tegen Wijk b eindigde in een 4-0 nederlaag. De lijst: Gerrit van Oort 10, Bas Verspuij 5, Hendrik van vuren 2, Joop van Drenth 1, Aris Uittenbogaard 1, Ad Vonk 1, Jan Advokaat en Piet Bassa Jr elk één treffer.

Het is niet uitgesloten dat er fouten gemaakt worden bij het vermelden van de mensen die de doelpunten hebben gemaakt. Wilt u er mij dan even op attenderen?

HENK BOVEKERK

WIE GAAT ER MEE OP REIS

Het is al weer een paar jaar geleden dat we gezamenlijk een busreis maakten. Door de prettige sfeer op zo'n dag, verlangden we altijd weer naar de volgende keer. Tot op heden is er niets van gekomen.

Wie heeft er zin om een dag uit te gaan. In principe zouden we kunnen besluiten om op zaterdag 6 of 13 juli een dag uit te gaan.

Het reisdoel is nog niet bepaald, maar wellicht is het mogelijk om een tocht door Gelderland te maken. Hoewel er van de financiële zijde nog niets bekend is mag toch wel verwacht worden dat er zeker f.15,-- per persoon (inclusief maaltijd) op tafel zal moeten komen.

Wie gaat er mee op reis? Uw reactie zal ik gaarne zo spoedig mogelijk vernemen.

Henk Bovekerk.

BOUWEN MET BLOEMEN

Dat was het motto van onze verkoopaktie van bloemen, die we op vrijdag 17 mei hebben gehouden.
We hebben veel verkocht met als resultaat dat de kas van de penningmeester met f.160,-- kon worden aangevuld. Wij zijn de kopers bijzonder dankbaar.
Maar ook allen die op een prettige wijze hebben meegewerkt. Het was plezierig werk. De bloemenverkopers hebben veel genoegen beleefd aan hun aktiviteiten.

Wanneer u dit onder ogen krijgt is de tweede aktie (met snijbloemen en kamer-planten) reeds van start gegaan. Wanneer onze helpers bij u aankloppen, vragen wij u, laat het niet tevergeefs zijn.

Het Bestuur.

Wanneer ge nooit een dwaas wilt zien, moet ge beginnen uw eigen spiegel stuk te slaan.

Er is altijd een grote vraag naar verstand, kweek dit artikel aan.

Wie anderen overwint is sterk, wie zichzelf overwint is machtig.

WISSE ASSE

HUWELIJKEN EN VERLOVINGEN.

De lentemaand mei heeft het niet waar kunnen maken waar zij toch bij uitstek geschikt voor is, n.l. het verbinden van paartjes door een huwelijk of verloving. Ook deze keer weer geen tijdingen van deze aard. Maar wij raden u wel aan door te blijven zoeken, daar wij dit maar een saai gedoe vinden en de noodzaak van een rubriek voor huwelijksbemiddeling zich duidelijker gaat aantonen. Beste zoekers, blijf zoeken a.u.b. en graag snel. Het bespaart ons een hoop werk voor zo'n nieuwe rubriek.

GEBOORTEN: In verband met de overgang van winter- naar zomerverblijf heeft de ooievaar geen tijd gehad onze toekomstige ledenaanwas te vergroten. Wij wachten daarom op de inburgering van dit verblijf, doch moeten wel aan de overbevolking van ons kleine land denken.

ZIEKEN EN GEWONDEN: Tot onze vreugde zijn deze maand geen meldingen binnen gekomen van ernstige zieken of gewonden.
Barend de Zwart is inmiddels uit het ziekenhuis ontslagen, eveneens Hendrik van Vuren. Wij hopen dat we ze weer spoedig op het voetbalveld mogen begroeten, als bewijs van volledige genezing.

NIEUWE LEDEN:

AFD.VOETBAL:

A.C.KORTLEVER	L.ZWIJNENBURG	NOL BIKKER	D.BOSHOVEN
BOTERSLOOT 55	BOTERSLOOT 25	GROTEWAARD 8	M.VAN BARNEVELTSTR 7

AFD.GYMNASTIEK:
Deze keer geen namen, maar toch zijn er nieuwe gymnasten.
Volgende keer de namen!

Wie van de dames-voetballers heeft een sjerp met de letter R daarin.
Wij ruilen hem voor een ander in.
Bezorgen bij een van de redaktie-leden s.v.p.!!

Wij hopen op uw aller medewerking, vooral als straks de competitie stil gaat liggen, wat zouden wij dan veel kunnen presteren als wij daar op ons a.s. nieuwe sportterrein onze vrije tijd eens gingen besteden. Namens het bestuur, laat u als sportief lid zien en steek uw beide handen uit de mouwen, daar zitten wij zeer dringend om verlegen.

De voorzitter,
G. ADVOKAAT

AFDELINGSELFTAL WAS AKTIEF

Alsof het een donderslag bij heldere hemel betrof werd aan het begin van deze maand bekend dat er op 18 mei een afdelingselftal van de KNVB tegen een team van de afdeling Brabant moest spelen.

Na de wedstrijd van "enkele geselecteerden" tegen Kozakken Boys in Hoornaar werd voor de daaropvolgende zaterdag een onderlinge wedstrijd gespeeld op het terrein van Veen. De zaterdag daarop trad het elftal aan tegen Roda Boys, wederom op het fraaie sportcomplex van buurvrouw Stedoco. Tenslotte werd er op 18 mei tegen Brabant gespeeld.

Voor de betreffende spelers èn de verenigingen is het uiteraard een eer om te spelen in en spelers te leveren aan het afdelingsteam.

Ik vraag me echter af of het competitiebelang met deze gang van zaken gediend is, omdat er verenigingen zijn, die drie zaterdagen achtereen niet in het veld zijn gekomen.

Hier en daar was een wrevelige toon bij de verenigingsbestuurders te vernemen!

Opvallend vreemd is het geweest dat de "selectioneurs" pas op het laatste moment met het bericht kwamen dat er drie achtereenvolgende zaterdagen gespeeld zou moeten worden. Dat had beslist eerder gekund, dacht ik zo.

De wijze van selecteren is ook enigszins vreemd. Wanneer ik juist ben ingelicht komt het voor dat verenigingsbesturen telefonisch of schriftelijk benaderd worden met de vraag of zij geschikte spelers voor het selectie-elftal hebben.

Zou het in het vervolg niet wenselijk zijn om selectie-wedstrijden op doordeweekse avonden te spelen? De competitie zou dan een regelmatiger verloop kunnen hebben.
De zo goed gestarte competitie ligt nu lelijk in de war. Dat zal ook de competitieleider problemen geven.

HENK BOVEKERK

PINKSTERTOURNOOI

Junioren

9.10 - 10 uur	HSV - NOORDELOOS
10 - 10.50	Groot-Ammers - Meerkerk
11.15 - 12.05	verliezersronde
12.05 - 12.55	winnaarsronde

Senioren

13.45 - 14.50	Peursum - Noordeloos
14.50 - 15.55	Stedoco - Papendrecht
15.55 - 16.40	Pupillenwedstrijd
16.40 - 17.45	verliezersronde
17.45 - 19.00	winnaarsronde

Wij verwachten u.

De eerste voetbal is binnen. Een gratis bal wel te verstaan die we gekregen hebben van Mutters Sport in Gorinchem. U weet wanneer we gezamenlijk voor f.300,-- bij deze zaak in Gorinchem kopen krijgen we een bal gratis.
Leon Zwijnenburg en Ad Vonk maakten samen de f.300,-- vol en mochten in triomftocht een nieuwe bal mee naar Noordeloos brengen.
Allen dank die het geld mee bijeen hebben gebracht. Dank ook aan Mutters Sport.

Vergeet onze adverteerders niet